MAGAZYN INFORMACYJNO - PUBLICYSTYCZNY

Gmina Smętowo Graniczne

Nr 6 (25) październik - listopad 2019 I **EGZEMPLARZ BEZPŁATNY** I ISSN 2450-6079

BIEGIEM DLA NIEPODLEGŁEJ

Ogrodowa tuż tuż str.4

Jubileusz PZ Caritas str. 5

Wieści z boiska str. 14

Spis TREŚCI

3	Zakończenie inwestycji
4	Ogrodowa w toku
4	Co dalej ze żłobkiem?
5	Jubileusz PZ Caritas
6	Ferie z GOKSiRem
7	Konkurs patriotyczny
8	Obchody Święta Niepodległości
10	Wieści ze Szkół
10	Zaproszenie na spotkanie
13	Kociewskie fantazje
14	Wieści z boiska
15	Życzenia noworoczne
16	Konkurs kolęd i pastorałek

Szanowni Czytelnicy,

Wracamy do Państwa z kolejną porcją wiadomości dotyczących minionych wydarzeń z terenu Gminy Smętowo Graniczne.

Tradycyjnie rozpoczynamy dawką informacji na temat aktualnych inwestycji. W pierwszej kolejności podsumujemy zakończone zadanie dotyczące doposażenia świetlic wiejskich z terenu naszej gminy. Dowiemy się również, na jakim etapie realizacji jest modernizacja ul. Ogrodowej.

Ważnym wydarzeniem, które miało miejsce w październiku było 20 - lecie Parafialnego Zespołu Caritas ze Smętowa Granicznego. Więcej o jubileuszu oraz działalności tej organizacji przeczytają Państwo na stronie 5.

Kontynuując naszą serię pod nazwą „Nowinki z sołectw" – przedstawiamy Państwu podsumowanie ciekawego projektu, jakim zajęły się Panie z Koła Gospodyń Wiejskich w Lalkowych, pod jakże zachęcającą nazwą - „Kociewskie fantazje". O tym, które z sołectw przedstawimy w następnym numerze zadecyduje przesłany, przez osoby zaangażowane w życie swojej społeczności lokalnej, materiał. Propozycje artykułów przesyłamy na adres: promocja@smetowograniczne.pl.

Ponadto w tym numerze znajdą Państwo, relację z gminnych obchodów Narodowego Święta Niepodległości, które celebrowaliśmy w aż trzech odsłonach! Więcej informacji na ten temat na rozkładówce niniejszego pisma.

O tym, co jeszcze działo się w Gminie Smętowo Graniczne na przełomie października i listopada przeczytają Państwo w dalszej części magazynu.

Tymczasem dołączamy się do życzeń noworocznych przekazanych przez Wójta i Przewodniczącą Rady Gminy Smętowo Graniczne oraz....

Zachęcamy do lektury.

Redakcja

WYDAWCA: Gmina Smętowo Graniczne
RED. NACZ. : Anita Galant – Wójt Gminy

KONTAKT DO REDAKCJI:
ul. Dworcowa 10, 83 -230 Smętowo Graniczne, pok. nr 9,
tel. 58 5619033, ug@smetowograniczne.pl
NAKŁAD: 1000 egz.

SKŁAD I ŁAMANIE TEKSTU: Agata Ziorkiewicz-Knop
DRUK: DRUKARNIA KIM

Zdjęcia niepodpisane pochodzą z archiwum redakcji.
Redakcja zastrzega sobie prawo do zmian, skrótów
i niepublikowania nadesłanych tekstów.

Doposażono świetlice... i nie tylko

Kolejne zadanie inwestycyjne zakończono sukcesem. Tym razem dotyczyło ono doposażenia świetlic wiejskich z terenu Gminy Smętowo Graniczne oraz kilku innych obiektów...

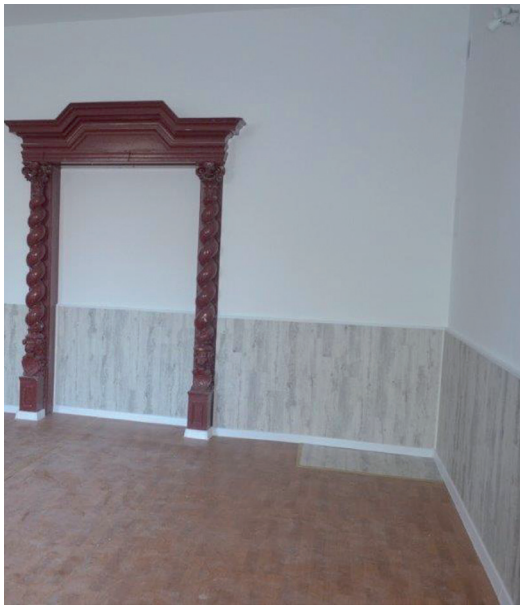

Dzięki realizacji zadania pn. „Doposażenie obiektów niekomercyjnej infrastruktury kulturalnej w Gminie Smętowo Graniczne" świetlica wiejska w Bobrowcu zyskała składane stoły konferencyjne. Większe zmiany zaszły w podobnej placówce mieszczącej się Smętówku - mianowicie tamtejsza świetlica doczekała się, między innymi, okładzin ściennych, malowania, ogrzewania energooszczędnego, oświetlenia ściennego - kinkietów ledowych oraz nowych urządzeń sanitarnych i krzeseł konferencyjnych z obiciem. Bardzo się cieszymy, że Sołtys wsi Smętówko, Katarzyna Wolska, już wykorzystuje potencjał zmodernizowanej placówki organizując w niej spotkanie świąteczne dla Mieszkańców. Krótką fotorelację z tego wydarzenia - ukazującą piękno obecnej świetlicy, znajdą Państwo poniżej. Kontynuując opis projektu, Gminna Biblioteka Publiczna w Smętowie Granicznym, a dokładnie jej filia w Kopytkowie otrzymała nowy odtwarzacz CD oraz składane stoły konferencyjne. Zrealizowane zadanie obejmowało również zakup nagłośnienia konferencyjnego do Wiejskiego Centrum Historyczno-Edukacyjnego we Frący. Dzięki tej inwestycji nowe wyposażenie zyskał także GOKSiR, w którym zamontowany został na stałe rzutnik multimedialny oraz ekran i nagłośnienie konferencyjne. Te elementy z pewnością ułatwią pracę poszczególnych placówek, jak również uatrakcyjnią wydarzenia odbywające się na terenie wskazanych wyżej obiektów. Ponadto ważnym elementem, który został zamontowany na zewnątrz budynku Gminnego Ośrodka Kultury, Sportu i Rekreacji jest przenośny automatyczny defibrylator AED.

Gmina Smętowo Graniczne na realizację przedmiotowego zadania otrzymała dofinansowanie w ramach poddziałania 19.2 „Wsparcie na wdrażanie operacji w ramach strategii rozwoju lokalnego kierowanego przez społeczność „ objętego PROW na lata 2014-2020 w związku z konkursem ogłoszonym przez Lokalną Grupę Działania „Chata Kociewia".

Życzymy osobom na co dzień korzystającym z wyżej wymienionych obiektów owocnych zajęć przy wykorzystaniu nowych sprzętów.

Red.

Modernizacja Ogrodowej tuż tuż

W poprzednim wydaniu naszego Biuletynu informowaliśmy Państwa, iż prace nad projektem przebudowy jednej z gminnych ulic nabrały szczególnego tempa. Dzisiaj mamy dla Was kolejne - świetne wiadomości.

Przypominamy, że w poniedziałek, 30 września, została podpisana umowa na realizację zadania pod nazwą: „Budowa drogi gminnej ul. Ogrodowa w miejscowości Smętowo Graniczne". Planowany zakres robót obejmować będzie budowę drogi o nawierzchni asfaltowej na odcinku 890 mb o szerokości 5 m wraz z budową chodnika dla pieszych na całej długości drogi - szerokość chodnika to 1,3 m. Wykonane również zostaną zjazdy o nawierzchni utwardzonej kostką betonową. Ponadto planowana inwestycja obejmować będzie budowę kanalizacji deszczowej dla odprowadzenia wód opadowych z utwardzonego terenu oraz wykonanie przepustów betonowych. Jak Państwo mogą zauważyć, będzie to kolejna inwestycja w znacznym stopniu obciążająca nasz budżet, jej szacowana wartość wynosi aż 2 600 528,00 zł. Dlatego też, tak cieszy nas otrzymane dofinansowanie, które pokryje aż 50% kosztów zadania - tj. 1 300 264,00 zł.

Kolejnym etapem w realizacji inwestycji było rozstrzygnięcie przetargu ogłoszonego na wykonanie wymienionego wyżej zadania. W ten sposób 6 grudnia - w Mikołajki (oby ta data była szczęśliwa dla naszej inwestycji :)) - miało miejsce otwarcie ofert.

Po dokładnej analizie przestawionych w przetargu dokumentów do realizacji „Budowy drogi gminnej ul. Ogrodowej w miejscowości Smętowo Graniczne" wybrano firmę Roboty Ziemne i Drogowe Andrzej Tworek, z którą Wójt Gminy Smętowo Graniczne Anita Galant, podpisała umowę 17 grudnia. Zgodnie z tym dokumentem prace rozpoczniemy już po 15 stycznia 2020 roku! Niebawem będziemy informować Państwa o postępach w realizacji zadania, tymczasem dziękujemy za cierpliwość i słowa wsparcia kierowane wobec naszych działań. Swoimi komentarzami w mediach społecznościowych pokazujecie, że naprawdę - tworzymy to miejsce wspólnie!

Red.

KRONIKA

(za okres od 1 października do 30 listopada)

Liczba urodzeń:
13 osób:
6 chłopców, 7 dziewczynek.

Liczba zgonów:
4 osoby:
2 mężczyzn, 2 kobiety.

Otwarcie Żłobka opóźnione

Nasze starania związane z utworzeniem do końca roku żłobka „Promyczek" niestety nie spełnią się. Po rozstrzygniętym przetargu i wyłonieniu Wykonawcy, okazało się, że firma, która miała realizować inwestycję zrezygnowała z podjęcia prac budowlanych. Z racji tego, że otrzymaną dotację musielibyśmy wykorzystać i rozliczyć do 31 grudnia br. nie mieliśmy możliwości przeprowadzenia kolejnego przetargu. Ale nie odpuszczamy utworzenia w naszej Gminie pierwszego żłobka, dlatego też w dniu 13 listopada 2019 r. został złożony następny wniosek o dofinansowanie tej inwestycji z terminem wykonania w roku 2020. Rozstrzygnięcie złożonego wniosku „Maluch +" 2020 przewidziane jest do dnia 28.01.2020 r., więc czekamy i mamy nadzieję, że uda nam się otrzymać dofinansowanie. Będziemy Państwa na bieżąco informować o postępach w tej sprawie.

Drodzy Mieszkańcy!

W związku z trwającym sezonem grzewczym odczuwamy znaczne pogorszenie się jakości powietrza którym oddychamy. W znacznej mierze odpowiada za to tak zwana niska emisja pochodząca ze spalania paliw stałych oraz śmieci w piecach, kominkach i kotłach. Dlatego apelujemy o zaprzestanie spalania w piecach domowych i kominkach odpadów typu: płyty wiórowe, panele, podkłady kolejowe, opakowania z tworzyw sztucznych i inne odpady, które wydzielają trujące substancje.

Musimy być świadomi, że spalanie odpadów jest główną przyczyną emisji silnie trujących gazów i pyłów, które negatywnie wpływają nie tylko na środowisko, ale przede wszystkim na zdrowie człowieka. Podczas spalania śmieci emitowane są do atmosfery szkodliwe substancje np. dwutlenek siarki, chlorowodór, cyjanowodór, które są rakotwórcze a także tlenek węgla, tlenek azotu, które uszkadzają płuca.
Palenie śmieci w piecu niszczy przewody kominowe, poprzez odkładanie się tzw. mokrej sadzy w kominach, co może być przyczyną pożaru budynku.
Prosimy o rozsądek i nie narażanie siebie, swojej rodziny i sąsiadów na wdychanie związków toksycznych, które powodują ciężkie choroby układu oddechowego, alergię i nowotwory.

W trosce o zdrowie wszystkich mieszkańców apelujemy, aby w piecach domowych spalać tylko i wyłącznie odpowiedni dla pieca materiał opałowy.

BĄDŹMY ŚWIADOMI !!!

20 lat z miłością dla bliźniego

W niedzielę, 27 października, w kościele parafialnym pod wezwaniem Ciała i Krwi Pańskiej w Smętowie Granicznym uroczystą Mszą Świętą rozpoczęły się obchody 20- lecia istnienia Parafialnego Zespołu Caritas. Wierni zgromadzeni na liturgii dziękowali Bogu za minione lata działalności tej organizacji i prosili o potrzebne łaski na kolejne lata pełne działań dla dobra drugiego człowieka.

Następnie zgromadzeni goście oraz członkowie Parafialnego Zespołu Caritas zaproszeni zostali do Restauracji „Dowhań" w Smętowie Granicznym, gdzie podczas oficjalnej części spotkania podziękowano sponsorom, którzy przez dwadzieścia ostatnich lat tak chętnie wspierali dzieło niesione przez Caritas. W uroczystościach udział brała, między innymi, Wójt Gminy Smętowo Graniczne, która złożyła na ręce prezes - Gabrieli Stobba oraz jej zastępcy - Aliny Knut, kwiaty oraz grawerowany dyplom w podziękowaniu za ich służbę. Ponadto każda z Członkiń otrzymała książkę pt. „Mała Księga Patrioty", ponieważ, jak zaznaczyła Wójt Gminy, choć w dzisiejszych czasach nikt nie wymaga od nas przelewu krwi za ojczyznę, to nasze Panie zrzeszone w Parafialnym Zespole Caritas, nieraz musiały zawalczyć o dobro drogiego człowieka, okazując tym samym swoje przywiązanie do kraju, polskości i lokalnej społeczności. Dziękujemy Paniom, które tak chętnie angażują się w życie naszej Gminy poprzez podejmowane przez Caritas działania.

Parafialny Zespół Caritas w Smętowie Granicznym powstał z dniem 17 listopada 1999 roku, kiedy to ówczesny Biskup Diecezji Pelplińskiej, śp. Jan Bernard Szlaga wydał dekret w tej sprawie. Ważną postacią, o której nie zapomniano w niedzielnej modlitwie była pani Teresa Wegner-Czajka - osoba, która zainicjowała powstanie tej organizacji na terenie Gminy Smętowo Graniczne. Co ważne, pani Teresa była również funkcję prezesa przez czternaście lat istnienia zespołu, aż do dnia jej śmierci. Jej charyzma i otwarte serce dla drugiego człowieka na zawsze pozostaną w pamięci Mieszkańców Gminy Smetowo Graniczne. Obecnie Parafialny Zespół Caritas to aż 15 Członkiń oraz jedna członkini honorowa. Imiona i nazwiska pań udzielających się w Caritasie znajdą Państwo w różowym tle obok niniejszego tekstu. Czym zajmuje się Smętowska Caritas? Odpowiadamy słowami z parafialnej strony internetowej:

„ Przeprowadzamy cykliczne akcje:

- od 10 lat organizujemy spotkania dla osób „nieco wcześniej urodzonych"
- realizujemy program PEAD – rozprowadzanie żywności dla potrzebujących
- corocznie uczestniczymy w akcji „Wigilijne Dzieło Pomocy Dzieciom" – sprzedaż świec wigilijnych
- organizujemy corocznie akcję „Dar serca" – zbiórkę żywności w okresie bożonarodzeniowym w sklepach z terenu parafii. Dzięki naszym darczyńcom przygotowujemy kilkadziesiąt paczek:
  - Dla dzieci ze słodyczami
  - Osób starszych i samotnych z art. spożywczymi
- w Niedzielę Palmową organizujemy kiermasz świąteczny, na którym można zakupić paschaliki, chlebki miłości, palmy i stroiki
- uczestniczymy w akcji „Wakacje z Caritas" – wypoczynek letni w formie kolonii dla naszych najmłodszych pociech. Organizujemy też wycieczki do ciekawych miejsc. Byliśmy w Poznaniu, Zielonej Górze, Kołobrzegu, Licheniu, Gnieźnie i wielu innych. Pływaliśmy statkami, jeździliśmy zabytkowymi kolejkami i wojskowymi wozami bojowymi
- dotychczas byliśmy też współorganizatorami pikników parafialnych a w 2013 r. festynu parafialnego
- przeprowadzamy comiesięczne zbiórki do puszek przed kościołem
- jesteśmy też współorganizatorem akcji „Cała Polska czyta dzieciom" I Gminnego Konkursu Twórczości Ks. Jana Twardowskiego.
- W działaniach naszych nieodłącznie wspomagają nas wolontariusze Szkolnego Koła Caritas działającego przy Zespole Szkół Gospodarki Żywnościowej w Smętowie Granicznym. Koło to powstało 18 marca 2003 roku, a rolę opiekuna pełni Dyrektor Szkoły Pani Anna Knuta. Początkowo Koło liczyło 40 uczniów.
- Uczniowie niejednokrotnie ubogacali też różnego rodzaju spotkania ciekawym programem artystycznym."

Drogie Panie, ciężko znaleźć słowa, by wyrazić wdzięczność za wszystko, co przez ostatnie dwadzieścia lat zrobiłyście dla Gminy Smętowo Graniczne. Niech zatem proste i szczere „dziękujemy" odda nasze przywiązanie. Życzymy Wam również, by całe dobro, jakie niesiecie swoją działalnością wróciło do Was ze zdwojoną siłą - zasługujecie na to!

A.Z-K.

Dzień Papieski w Smętowie Granicznym

W ramach dnia papieskiego 12 października br. Gminny Ośrodek Kultury Sportu i Rekreacji w Smętowie Granicznym przy współpracy z Parafią Ciała i Krwi Pańskiej w Smętowie Gr. zorganizowali koncert zespołu „Zdążyć przed Północą”.

W zaprezentowanym programie prócz autorskich tekstów wykorzystana została poezja Karola Wojtyły oraz Krzysztofa Kamila Baczyńskiego, która wprowadziła zgromadzoną w kościele publiczność w refleksyjny nastrój.

GOKSiR

14.01. Wyjazd – Park Wodny i kręgle w Świeciu
15.01. „Śpiewać każdy może” - konkurs piosenki - GOKSiR
16.01. Wyjazd – Toskania kociewska
17.01. Zajęcia plastyczne – kartki dla Babci i Dziadka - GOKSiR
18.01. Bal przebierańców - GOKSiR
21.01. Wyjazd – kino i lodowisko w Kwidzynie.
22.01. Zajęcia taneczne i fitness - GOKSiR
23.01. Podwórkowe rozgrywki halowe w piłkę nożną w Kopytkowie
24.01. Wyjazd – snowtubing w Trzepowie (zależne od pogody)
25.01. I z IV turniej tenisa stołowego w Kopytkowie

Szczegółowe informacje będą podawane na bieżąco!

Zapisy w biurze GOKSiR lub telefonicznie **58 561 90 97**.
Dzieci poniżej 7-go roku życia z rodzicem/opiekunem prawnym.
Dzieci powyżej 7-go roku życia za zgodą rodzica/opiekuna prawnego.
Organizator zastrzega sobie prawo do wprowadzania zmian.

Konkurs Pieśni i Poezji Patriotycznej

Dnia 23 listopada br. w Centrum Historyczno – Edukacyjnym we Frący odbył się XI Międzygminny Konkurs Pieśni i Poezji Patriotycznej zorganizowany przez Gminny Ośrodek Kultury Sportu i Rekreacji w Smętowie Granicznym, Urząd Gminy w Smętowie Granicznym, Szkołę Podstawową w Kamionce, który koordynowała pani Regina Kotłowska.

Celem konkursu było przede wszystkim krzewienie wartości patriotycznych. Wzięło w nim udział ok 100 osób, które rywalizowały ze sobą w różnych kategoriach wiekowych. Uczestnicy recytowali wiersze oraz prezentowali utwory wokalne z repertuaru pieśni patriotycznych.

Wśród przybyłych gości był Starosta Powiatu Starogardzkiego Kazimierz Chyła, Zastępca Wójta Jerzy Scharmach, Kierownik działu Edukacji i Oświaty Muzeum II Wojny Światowej w Gdańsku Tomasz Wojnowski. Gościem honorowym konkursu był Edmund Wittstock, syn zamordowanego w 1939 w lasach szpęgawskich kierownika szkoły w Lisówku.

Patronat nad wydarzeniem objął Instytut Pamięci Narodowej w Gdańsku, Muzeum II Wojny Światowej w Gdańsku oraz Starostwo Powiatowe w Starogardzie Gd. Komisja konkursowa w składzie Marzena Ołowska, Iwona Kardyś, Elżbieta Muszyńska, Tomasz Wojnowski miała nie lada problem, aby wyłonić zwycięzców, ponieważ poziom występów był bardzo wysoki i wyrównany.

Każdy uczestnik otrzymał pamiątkowy dyplom i upominek, a laureaci nagrody pozyskane dzięki ofiarności sponsorów: IPN Oddział w Gdańsku, Muzeum II Wojny Światowej w Gdańsku, Maszrol Bis Spółka z o.o. Sp. K. z Siwiałki, Państwa Justyny i Tomasza Malkowskich. Zadanie było współfinansowane ze środków Starostwa Powiatowego w Starogardzie Gdańskim.

GOKSiR

Laureaci konkursu:

Poezja - dzieci młodsze:
1.Franciszek Cegłowski, Julia Betcher, Klara Lis
2. Julia Kotłowska, Aurelia Kotłowska

Poezja kl. I – III
1. Julia Jasiak
2. Marta Ejankowska
3. Maja Kwiatek
Wyróżnienie: Nadia Muszyńska, Julian Marquardt

Poezja kl. IV – VI
1. Agata Zamorowska
2. Amelia Kotłowska
3. Maria Zielińska
Wyróżnienie: Paweł Cherek, Amelia Łuczak, Julia Kamińska

Poezja k. VII – VIII, dorośli
1. Dorota Langowska
2. Laura Czajka
3. Bartosz Jabłonka
Wyróżnienie: Zuzanna Kania, Monika Serocka

Poezja - osoby niepełnosprawne
1. Andrzej Knop

Soliści młodsi, kl. I- III
1. Franciszek Betcher
2. Lena Jastrzębska
3. Julia Jasiak
Wyróżnienie: Maria Turek, Julia Turek
Soliści kl. IV - VIII
1. Laura Czajka
2. Michał Langowski
3. Oliwia Stawicka
Wyróżnienie: Weronika Jasiak, Dorota Langowska

Soliści – osoby niepełnosprawne
1. Mirosław Kreja

Zespoły: przedszkole, kl. I – III
1. Zuzanna Zimna, Julia Zimna
2. Schola Biedronki Małe z Piaseczna
3. Zespół z kl. III SP Pączewo
Wyróżnienie: Zespół kl. II z SP Smętowo, Zespół Biedronki – Niepubliczne Przedszkole „Maluszkowo" w Skórczu

Zespoły kl. IV – VIII, dorośli
1. Rodzina Szwedów mama Anna oraz Kamilka i Krzyś
2. Zespół Nutki SP Kopytkowo
3. Zespół Paweł Cherek, Amelia Łuczak, Wiktoria Bielińska SP Kopytkowo

Sami swoi i goście

26 października br. na sali widowiskowej w Kaliskach po raz dziewiętnasty odbyło się otwarcie wystawy artystów pod nazwą „Sami swoi i goście". Na wernisażu prócz dzieł lokalnych twórców można było podziwiać dzieła malarskie i rękodzielnicze mieszkanek naszej Gminy.

Swoje prace zaprezentowały Grażyna Soboń – Różyńska, Barbara Soboń, Aleksandra Tocha, Izabela Muszyńska oraz Marzenna Ufniarz.

Wystawa cieszyła się dużym zainteresowaniem, szczególną uwagę przybyłych przykuły suknie ślubne projektantki Kamili Froelke. Twórcy oraz zaproszeni goście spędzili czas w iście jesiennej scenerii, przy akompaniamencie muzyki zespołu „Zdążyć przed Północą".

GOKSiR

Obchody Święta Niepodległości w Gminie Smętowo Graniczne

Dla Ojczyzny w trzech odsłonach

Okolice 11 listopada, to coroczna okazja do świętowania. Na terenie całego kraju odbywają się przeróżne uroczystości upamiętniające dzień odzyskania przez Polskę niepodległości. Również w Gminie Smętowo Graniczne co roku odbywają się stosowne obchody. Tym razem rozpoczęliśmy je w duchu patriotyczno....sportowym.

Biegiem dla Niepodległej

Od dziewięciu lat Gminny Ośrodek Kultury, Sportu i Rekreacji w Smętowie Granicznym organizuje na swoim stadionie sportowym Bieg Niepodległościowy. Tym razem odbył się on w piątek, 8 listopada i zapoczątkował tym samym obchody Narodowego Święta Niepodległości w Gminie Smętowo Graniczne. Wydarzenie to skierowane jest zarówno do uczniów i młodzieży szkolnej, jak i dorosłych. Co roku uczniowie Szkół Podstawowych z terenu Gminy Smętowo Graniczne uczestniczą w uroczystym przemarszu, który w biało-czerwonym szyku prowadzi ich na miejsce rozpoczęcia imprezy. W tym roku uroczystego otwarcia spotkania dokonali: Zastępca Wójta Gminy Smętowo Graniczne, Jerzy Scharmach, Kierownik Centrum Usług Wspólnych, Katarzyna Plit-Muszyńska, Dyrektor Gminnego Ośrodka Kultury, Sportu i Rekreacji, Bartłomiej Kozłowski oraz Dyrektor Szkoły Podstawowej w Smętowie Granicznym, Katarzyna Żabicka-Omelianowicz wraz ze swym Zastępcą, Ewą Witkowską.

Tradycyjnie sportową część spotkania otworzył bieg Przedszkolaków. Brawa dla naszych maluchów, którzy mimo młodego wieku podjęli wyzwanie i wystartowali w zawodach! Kolejne zmagania dotyczyły coraz to starszych kategorii wiekowych: od pierwszej klasy szkoły podstawowej, aż do kategorii: OPEN. Wyniki poszczególnych zmagań znaleźć można na stronie internetowej: www.smetowograniczne.pl. Warto zaznaczyć, że na każdego uczestnika tegorocznych biegów czekał pamiątkowy medal okolicznościowy. W trakcie spotkania odbywały się również losowania, podczas których każdy z uczestników biegu miał szansę na zyskanie atrakcyjnej nagrody. Ponadto organizatorzy wydarzenia zadbali również o ciepły posiłek dla jego uczestników. Warto nadmienić, iż tegoroczne spotkanie nie miałoby miejsca, gdyby nie wsparcie sponsorów, do których zaliczamy: GOKSiR, Urząd Gminy Smętowo Graniczne, Gminną Komisję Rozwiązywania Problemów Alkoholowych, RW LZS, Pogoń Smętowo oraz firmę Energa. Osób zaangażowanych w organizację tego przedsięwzięcia, jest, jak zwykle w przypadku imprez na taką skalę, bardzo wielu - dziękujemy więc wszystkim!

Podobnie, jak w ubiegłym roku Gmina Smętowo

Graniczne włączyła się w ogólnokrajową akcję: „Niepodległa do Hymnu". W ten sposób w okolicach godziny 11:11 przerwano zawody sportowe, ucichły głosy kibiców, w zamian których zabrzmiało uroczyste: „Jeszcze Polska nie zginęła!". I chciałoby się dopowiedzieć, że dopóki mamy wokół siebie tak wspaniałych dorastających młodych ludzi, nigdy nie zginie!

Tegoroczna, dziewiąta już, odsłona Biegu Niepodległościowego, przyciągnęła do Smętowa Granicznego blisko 300 uczestników! Gratulujemy WSZYSTKIM osobom biorącym udział w tej sportowej rywalizacji. W przyszłym roku spotykamy się w tym samym miejscu, ku czci naszej pięknej Ojczyzny. Tym razem będzie to X Bieg - Jubileuszowy. Co z tej okazji przygotuje dla nas Gminny Ośrodek Kultury, Sportu i Rekreacji? O tym przekonamy się za rok - do zobaczenia!

Modlitwa w intencji Ojczyzny

Kolejnym punktem w świętowaniu tegorocznej rocznicy była uroczysta Msza Święta, która odbyła się 11 listopada w kościele parafialnym pw. Ciała i Krwi Pańskiej w Smętowie Granicznym. W modlitwie udział brali lokalni przedstawiciele samorządu wraz z Wójt Gminy, Anitą Galant. Ponadto podczas nabożeństwa obecne były poczty sztandarowe dwóch jednostek Ochotniczej Straży Pożarnej - ze Smętowa Granicznego i z Leśnej Jani oraz z miejscowej Szkoły Podstawowej. Tuż po liturgii zebrani w kościele wierni przeszli na plac przykościelny, gdzie uczczono pamięć ofiar II wojny światowej. Podczas uroczystości nie mogło zabraknąć odśpiewania „Hymnu Państwowego". Przybyłe delegacje złożyły również kwiaty i wieńce pod pomnikiem 102 ofiar II wojny światowej z terenu Gminy Smętowo Graniczne. Na zakończenie spotkania odśpiewano, jakże wymowną i wzniosłą, pieśń „Boże, coś Polskę".

Miejcie odwagę, nie tę jednodniową....

Ostatni etap świętowania rocznicy odzyskania przez Polskę niepodległości to coroczny Międzygminny Konkurs poezji i pieśni patriotycznej, od kilku lat organizowany w Wiejskim Centrum Historyczno-Edukacyjnym we Frący. Tegoroczna odsłona tego wydarzenia przywiodła do Gminy Smętowo Graniczne rekordową liczbę uczestników. Tak więc w sobotę, 23 listopada, we Frący było naprawdę... głośno! Więcej informacji na temat konkursu, wraz z jego wynikami znajdą Państwo na stronie nr. 6.

Pragniemy podziękować Reginie Kotłowskiej, profesor oświaty, na co dzień pracującej w Szkole Podstawowej w Kamionce, która od kilku lat jest koordynatorką konkursu. Wszystkim uczestnikom również dziękujemy i życzymy dalszych sukcesów, a rodzicom tak uzdolnionych dzieci i młodzieży ślemy serdeczne gratulacje.

A.Z-K.

„Dobro wraca”

Uczniowie Szkoły Podstawowej w Kopytkowie, zainspirowani majowym spotkaniem z dyrektorem i założycielem „Youth Initiative Development Programme” szkoły w Kenii panem Collince Alan Dundo, nawiązali kontakt z tamtejszą szkołą.

Okazało się, że tamtejsza szkoła została zniszczona z powodu obfitych opadów deszczu. Uczniowie nie mieli możliwości kontynuowania zajęć lekcyjnych w odpowiednich warunkach. Z tego względu uczniowie i rodzice z SP Kopytkowo zorganizowali zbiórkę pieniężną pod nazwą „Dobro powraca”, za którą zakupiliśmy artykuły szkolne. Samorząd Szkolny przygotował paczkę i wysłał ja do zaprzyjaźnionej szkoły.

Uczniowie z ogromną satysfakcją oglądali rezultaty swojej zbiórki, cieszyli się, że brali udział w ważnym przedsięwzięciu i mogli pomóc innym. Stwierdzili, że „pomaganie jest fajne”. Będziemy kontynuować współpracę ze szkołą w Kenii.

SP Kopytkowo

W związku z wprowadzeniem reformy oświaty Samorządy muszą dostosować tzw. strukturę placówek oświatowych do obecnych przepisów.
Główną zmianą jest "likwidacja" wygaszenie gimnazjów, która niesie za sobą konieczność adaptacji placówek oświatowych do nowych potrzeb.
Samorząd usilnie pracuje, aby wprowadzić zmiany, bez uszczerbku dla uczniów.
W celu rozpoczęcia procesu tworzenia nowej struktury szkół
Wójt Gminy Smętowo Graniczne Anita Galant
planuje cykl spotkań z rodzicami w gminnych placówkach szkolnych.
Celem tych spotkań jest omówienie zmian oświatowych.

** Spotkanie w Szkole Podstawowej w Kamionce odbędzie się 8 stycznia o godz. 17:00.*
** Spotkanie w Szkole Podstawowej w Kopytkowie odbędzie się 9 stycznia o godz. 18:00.*

Zapraszamy do udziału w spotkaniach!

Tydzień Edukacji Globalnej

Od 18 do 22 listopada w szkole podstawowej w Smętowie trwał Tydzień Edukacji Globalnej, który przebiegał pod hasłem: Obudź się! To ostatni dzwonek dla klimatu. Hol szkoły udekorowany był pracami plastycznymi, które wpłynęły na konkurs. Każdy z pięciu dni wypełniony był różnymi aktywnościami.

W poniedziałek w każdej klasie odbyły się lekcje wprowadzające do TEG. A uczennice kl.5 prowadziły zajęcia z edukacji globalnej w klasach 2.

Wtorek był dniem warsztatów. Uczniowie klas 5 i 6 uczestniczyli w warsztatach przeprowadzonych przez ORE na temat Sprawiedliwego Handlu. Uczniowie klas 7 i 8 wysłuchali informacji na temat smogu, które przygotował Wydział Ochrony Środowiska ze Starostwa Powiatowego.

W środę przypadała 30 rocznica uchwalenia Konwencji Praw Dziecka, dlatego w każdej klasie przeprowadzono zajęcia na ten temat. Odbył się też Marsz ulicami Smętowa z transparentami, w którym dominował kolor niebieski.

Czwartek to dzień kiermaszu pod hasłem :Drugie życie mojej książki i zabawki. Tego dnia odbyło się też spotkanie uczniów klasy 8 z panią Wójt na temat działań związanych z ochroną środowiska w naszej gminie.

Piątek był bardzo "smakowity". Przebiegał pod hasłem :Wymyślasz, gotujesz i nic nie marnujesz ". Uczniowie nakręcili również film promujący segregację śmieci. Przez cały tydzień trwała też zbiórka zużytych telefonów. Koniec TEG nie oznacza końca naszych działań.

Czy szkoła w nocy jest straszna?

8 listopada przekonali się o tym uczniowie ze Szkoły Podstawowej im. Ks. Pawła Szynwelskiego w Smętowie. 31 uczniów z różnych klas: II, III, V i VIII uczestniczyło w imprezie szkolnej „Nocka w bibliotece".

Celem przedsięwzięcia było:
- promowanie czytelnictwa,
- integracja grupy szkolnej,
- pokonywanie stresu w nowych, nietypowych sytuacjach.

Po powitaniu wszystkich i słowach wstępu, wieczór rozpoczął się wspólnym wysłuchaniem przypowieści J. Bednarek „O srebrnej łyżce". Potem młodsi uczestnicy mogli wykazać się w rysowaniu na temat: „Co zabiorę z sobą w daleką podróż". W tym czasie starsi uczestnicy z Koła „ Małe i duże podróże" przygotowali młodszym podchody w poszukiwaniu skarbu. Zabawa była ekscytująca, gdyż maluchy musiały zmierzyć się z wyznaczonymi zadaniami w ciemnym budynku szkoły, posługując się tylko latarkami. Zwieńczeniem podchodów był odnaleziony skarb w bibliotece. Podchody zorganizowano dla czterech grup, więc w oczekiwaniu na swoją kolej oglądano „Przygody Koziołka Matołka". Coś dla ducha i coś dla ciała, dlatego też, kolację zamówiono z pobliskiej restauracji i wszyscy głodni mogli skonsumować swoją ulubioną pizzę. Aby potem spalić kalorie, zagrano na sali gimnastycznej w „dwa ognie". Zabawy było co niemiara, w sali projekcyjnej chętni mogli obejrzeć też ciekawy film o uczuciach „W głowie się nie mieści". Obowiązkowym punktem imprezy było czytanie do poduszki swojej książki.Przedsięwzięcie to zakończyło się 9 listopada rano, kiedy to rodzice odebrali swoje zadowolone pociechy. Bogaty wachlarz zajęć spowodował, że nocka w szkole była przyjemna, ciekawa,pełna emocji i pewnie co niektórzy (starsi) sobotę spędzili na odsypianiu. Nad bezpieczeństwem i dobrym nastrojem uczniów czuwały organizatorki: Grażyna Kinder, Katarzyna Muszyńska, Joanna Gawrońska i Martyna Gawrońska.

To i owo ... ze szkolnej niwy w Kamionce

„Jak długo żyje pamięć, tak długo żyje człowiek...”

Sporo w ostatnim czasie działo się w naszej szkole… Rzekłbyś czas brzemienny bogactwem wydarzeń, które w radosną beztroskę sączyły prawdę o bolesnej przeszłości. Pierwsze dni listopada dały temu przyczynek szczególny.

Wartość narodu mierzy się jego stosunkiem do przodków, a pamięć o zmarłych stanowi budulec naszej tożsamości . Odwiedzanie grobów bliskich jest dla wszystkich sprawą oczywistą, ale dobry obyczaj nakazuje nam również odwiedzać mogiły zapomniane. Dla nas, uczniów szkoły w Kamionce, jest to, od wielu lat, sprawa oczywista. Zawsze w tym okresie organizujemy akcję „Zapal znicz pamięci – znajdź bohatera” i poznajemy losy tych, którzy za naszą dzisiejszą beztroskę, zapłacili cenę najwyższą, cenę własnego życia. Nie byli sławami tego świata, nie byli wielkimi uczonymi, ani celebrytami we współczesnym znaczeniu tego słowa, ani politykami, ani sportowcami… Byli zwyczajnymi członkami lokalnej społeczności: mieli rodziny, żony, dzieci; byli czyimiś synami, braćmi, siostrami, żonami, mężami… z całym balastem radości i smutków zwyczajnego życia… Byli nauczycielami… Nagle, w ich normalne życie wdarła się wojna… Nagle zniknęli, tak z dnia na dzień… bez pożegnania… odeszli. Pozostawili po sobie pustkę i wielką tęsknotę osieroconych bliskich.

W związku z akcją pojawiła się w naszej szkole ekipa TVP3 Gdańsk i razem z uczniami udali się w podróż do tablic pamięci upamiętniających zamordowanych w październiku 1939 r. nauczycieli naszej gminy. Zapalaliśmy przy nich białe i czerwone znicze pamięci. W Bukowinach spotkaliśmy się z Edmundem Wittstockiem, synem Brunona, zamordowanego w Szpęgawsku kierownika i nauczyciela z Lisówka. 8 listopada informację o tym wydarzeniu mogliśmy zobaczyć w gdańskiej Panoramie, a 12 listopada dwie uczennice: Amelia Kotłowska i Julia Kamińska, razem z p. Reginą Kotłowską, brały udział w programie na żywo „Dzień dobry, tu Gdańsk”, w którym mówiły dlaczego tak ważna jest pamięć o tamtych wydarzeniach i ludziach. Przy okazji dziewczynki doświadczyły jak nagrywany jest programu i czym jest udział w nim „na żywo”, „od kuchni”, czyli od strony szczegółów nieznanych. 25 listopada w audycji telewizyjnej: „Dycht Kociewie” nasza akcja wplatała się w fabułę programu o nekropoliach – cmentarzach katolickich i protestanckich i pamięci… Kto nie widział może poszukać wspomnianych audycji i programów na stronach internetowych.

Pamięci poświęcony jest również współorganizowany przez naszą szkołę Międzygminny Konkurs Poezji i Pieśni Patriotycznej, acz opierający się na literaturze pięknej i pieśni patriotycznej. Patronuje mu od lat IPN w Gdańsku i Muzeum II Wojny Światowej w Gdańsku, w tym roku reprezentowane również w komisji konkursowej przez dr-a Tomasza Wojnowskiego. W liczbach konkurs zgromadził 104 uczestników w 10 kategoriach, komisja wysłuchała 63 prezentacji poetyckich i śpiewaczych, najmłodsi uczestnicy mieli po 3 lata, najstarszym… wieku nie liczono… To była dobrze spędzona sobota – 23 listopada…

Szkolny redaktor
Regina Kotłowska

Wystawa w związku z akcją zapal znicz pamięci.

Brunon Wittstock gość honorowy konkursu.

Kociewskie fantazje w Lalkowych

„Kociewskie fantazje" – warsztaty rękodzieła ludowego zostały przeprowadzone dla 20 wiejskich kobiet, członkiń kół gospodyń wiejskich głównie w miejscowości Lalkowy, Frący i Kopytkowa, znajdujących się na terenie gminy Smętowo Graniczne.

Spotkania odbywały się w poniedziałki od 16 września do 21 października. Pani Magdalena Tkaczyk z Morzeszczyna przeprowadziła 6 trzygodzinnych spotkań warsztatowych w świetlicy wiejskiej w Lalkowach poświęconych malowaniu na porcelanie, tkaninie i drewnie oraz filcowaniu na sucho. We wszystkich pracach królowały wzory kociewskie.

Zajęcia okazały się wspaniałą relaksacyjną terapią. Malowanie uspakajało, działało magicznie na uczestniczki warsztatów. Uczestniczki mogły dzielić się doświadczeniami z różnych dziadzin życia , lepiej się poznać i aktywnie spędzać wolny czas.

Podsumowaniem projektu była wystawa wszystkich prac, która odbyła się 26 października w kruchcie kościoła p.w. Św. Barbary w Lalkowach. Wystawę między innymi odwiedzili zaproszeni goście: pani Wójt Anita Galant, radny gminy i sołtys Lalków Michał Melka, dyrektor GOKSiR-u Bartłomiej Kozłowski oraz miłośnik kociewia Stanisław Sierko oraz gospodarz spotkania ks. Proboszcz Wojciech Kardyś. Mieszkańcy, oglądając wystawę zachwycali się pracami jakie powstały dzięki warsztatom, tj. filiżanki, kubki, bluzki, deseczki raz bombki ze wzorami kociewskimi. Zamierzone cele, zdaniem uczestniczek projektu, zostały osiągnięte w 100%. Wszystkie działania na bieżąco można było śledzić na stronach www.smetowograniczne.pl, facebook oraz www.parafialalkowy.pl.

Źródło: www.chatakociewia.pl

Zapraszamy po odbiór nagród w konkursie, który ogłoszony był w poprzednim numerze Biuletynu.

Pierwsza runda w A Klasie

Po 14 rozegranych meczach w piłkarskiej A Klasie, nadszedł czas na kilka słów podsumowania.

Za nami spotkania pełne walki i emocji - zarówno radości, jak i rozczarowań oraz smutku. Na swoim koncie uzbieraliśmy aż 20 punktów, które dały nam wysokie - 7 miejsce - na półmetku rozgrywek! To niewątpliwie powód do radości, ale również sygnał, że istnieją elementy, które warto poprawić na kolejnym etapie rozgrywek.

W ciągu minionej rundy rozegraliśmy aż 14 spotkań, z których 6 zakończyło się wygraną naszej drużyny! Wyniki pozostałych meczów to 2 remisy oraz 6 porażek. Bilans bramkowy wieńczący rundę wyniósł 28-32.

Zdecydowanie lepiej wypadliśmy podczas spotkań rozegranych na naszym boisk - na 7 takich meczów wygraliśmy aż 5, jedno spotkanie zakończyło się remisem, z jednego wyszliśmy bez punktów. Nieco gorzej grało nam się podczas meczów wyjazdowych – tutaj udało nam się jedynie raz zwyciężyć i raz doprowadzić do remisu. Pozostałe spotkania zakończyły się fiaskiem.

Najskuteczniejszym zawodnikiem w drużynie został Michał Knop z 8 trafieniami. Tuż za nim Patryk Wohlert z 7 bramkami na koncie. Podium uzupełnia Mariusz Nierodkiewicz z 5 golami. Kolejne 2 bramki padły łupem Pawła Karwasza, natomiast po 1 zdobyli, Pieńdak, Muszyński, Moczyński, Kinder, Justa oraz Szmajchel.

Jak widzimy kadrę mamy bardzo szeroką i wyrównaną - świadczą o tym dane przedstawione powyżej oraz te, znajdujące się w zielonej tabeli zamieszczonej poniżej. W każdym meczu, jak i treningu trener mógł liczyć na bardzo duża frekwencję.
Mimo, że zdajemy sobie sprawę, ile musimy jeszcze poprawić, jesteśmy zadowoleni z uzyskanego wyniku. Siódme miejsce to dla beniaminka, jakim jesteśmy w tym sezonie szczyt marzeń. My jednak czujemy niedosyt i wiemy, że stać nas na więcej. Należy się to też naszym kibicom, którym bardzo dziękujemy za wsparcie! Przed nami kilka tygodni odpoczynku od cotygodniowych bitew - WRACAMY JUŻ NIEDŁUGO.

Pogoń Smętowo

Najlepszym strzelcem minionej rundy okazał się Michał Knop.

Najwięcej minut na boisku spędził Paweł Karwasz.

Minuty spędzone na boisku:

1. Paweł Karwasz 1260 minut
2. Adam Moczyński 1170
3. Michał Knop 1147
4. Krzyś Boniecki 1086
5. Krzyś Muszyński 1007
6. Krzyś Justa 982
7. Leszek Muszyński 903
8. Mariusz Nierodkiewicz 809
9. Tomasz Muzalewski 783
10. Patryk Wohlert 730
11. Łukasz Reszka 678
12. Przemek Urbański 639
13. Wojtek Lipski 501
14. Michał Studziński 450
15. Andrzej Szmajchel 398
16. Szymon Miklasiewicz 387
17. Wiktor Zieliński 347
18. Szymon Manuszewski 212
19. Bartek Kozłowski 180
20. Patryk Pieńdak 46
21. Oskar Fiałkowski 26
22. Miłosz Kinder 10
23. Jacek Schwarz 5

Nowy Rok dziś niesie wiele życzeń w darze.
Wyjdźmy mu naprzeciw, a wszystko pokaże.
Ma dla nas miłość, szczęście i szacunek
I szczery uśmiech – na wszystko ratunek.
Niech każdy jego dzień nowy i świeży
Będzie dla Państwa radosny i powoli bieży.

Przewodnicząca Rady
Gminy Smętowo Graniczne
Barbara Szczygieł

Wójt
Gminy Smętowo Graniczne
Anita Galant

W następnym numerze:

Święta w Gminie Smętowo Graniczne

VIII Konkurs Kolęd i Pastorałek

im. ks. Pawła Szynwelskiego

6 stycznia 2020 r.

godz. 14:00

MIEJSCE: KOŚCIÓŁ PARAFIALNY P.W. CIAŁA I KRWI PAŃSKIEJ W SMĘTOWIE GR.

ORGANIZATORZY:

GMINNY OŚRODEK KULTURY SPORTU I REKREACJI W SMĘTOWIE GR.

PARAFIA SMĘTOWO GRANICZNE

URZĄD GMINY SMĘTOWO GRANICZNE

ZGŁOSZENIA W BIURZE GOKSIR BĄDŹ TELEFONICZNIE 585619097 DO 2 STYCZNIA 2020 R