MAGAZYN INFORMACYJNO – PUBLICYSTYCZNY

Gmina Smętowo Graniczne

Nr 2 (15) luty 2018 - marzec 2018 | **EGZEMPLARZ BEZPŁATNY** | ISSN 2450-6079

Foto: archiwum prywatne

W TYM NUMERZE:
KĄCIK HISTORYCZNY

LUDZIE OCZEKUJĄ WSPARCIA

Rozmowa z Panią Elżbietą Muszyńską - sołtys wsi Frąca.

STR. 8

INWESTYCJA W PRZEDSZKOLU ZAKOŃCZONA STR. 3

PORT KOPYTKOWO STR. 7

BĘDĄ NOWE PLACE ZABAW STR. 16

Spis TREŚCI

3 INWESTYCJA W PRZEDSZKOLU ZAKOŃCZONA
4 O TLK I IC
4 PRZY WSPÓLNYM STOLE
5 Z KGW LALKOWY NA TURNIEJU W JABŁOWIE
5 NAUKA PŁYWANIA DLA TRZECIOKLASISTÓW
6 POPRAWA INFRASTRUKTURY GOKSIR
6 CO Z ULICĄ STAROGARDZKĄ?
6 NOWE WIATY PRZYSTANKOWE
7 PORT KOPYTKOWO
8 LUDZIE OCZEKUJĄ WSPARCIA
10 Z KALENDARZA WÓJTA
11 REMIS Z LEKKIM NIEDOSYTEM
12 PODZIEL SIĘ PLUSZAKIEM
12 CO I JAK NA WTZ
12 DZIECI ZE SZKOŁY W KAMIONCE W AQUAPARKU REDA
13 ŚWIĘTOWANIE DNIA KOBIET
13 POWITANIE WIOSNY 2018
14 GDZIE SĄ CHŁOPCY Z TAMTYCH LAT...
15 NAUKOWO I TECHNICZNIE
16 KRONIKA

Aktualny numer naszego magazynu to kalendarzowe dwa w jednym.

Łącząc informacje z dwóch miesięcy, zdecydowanie chętniej zerkamy w stronę wiosny, która trzeba przyznać dość ospale podeszła do sprawy. Pomimo tradycyjnego spaceru z Marzanną, którego podjęły się dzieci uczęszczające na świetlicowe zajęcia i rozpoczętych prac nad estetyzacją wsi, pogoda wciąż nas nie rozpieszcza.

Żadna to jednak przeszkoda dla zespołu Gminnego Ośrodka Kultury, Sportu i Rekreacji, który już opracowuje scenariusz kolejnej edycji Kociewskiej Kuźni Rozmaitości. Piąte spotkanie z kulturą regionalną w Lalkowach, uświetni koncert polskiego folkowego zespołu muzycznego Lelek, który w swojej twórczości, jak i w nazwie, odwołuje się do kultury Prasłowian.

Osoby zainteresowane udziałem w XXIII Wojewódzkich Biegach Przełajowych „Szlakami Jana z Jani" już dziś mogą wpisać się na listę uczestników korzystając ze strony elektronicznezapisy.pl. Drużyna seniorów Pogoni, w sobotę 31 marca odbyła już drugie spotkanie rundy wiosennej, a jej przeciwnikiem była Mewa Gniew. Relację zespołu z tego meczu znajdziecie Państwo w dziale Sport i Kultura.

Ostatni okres opiewał również w wiele społecznych inicjatyw. W większości sołectw zorganizowano okazjonalne spotkania dla pań. A strażacy z OSP w Kamionce przeprowadzili zbiórkę pluszaków dla małych pacjentów ze starogardzkiego szpitala. Na turnieju o szczeblu powiatowym, naszą gminę reprezentowały członkinie KGW Lalkowy. Panie włożyły mnóstwo wysiłku i serca w przygotowanie się do wszystkich konkurencji, za co im serdecznie dziękujemy i gratulujemy.

Wychodząc naprzeciw zapytaniom mieszkańców o dalszy etap inwestycji przeprowadzanej przez firmę Global w miejscowości Kopytkowo, publikujemy na ten temat materiał, w którym ujęto również plany rekrutacyjne.

Po te i jeszcze więcej informacji zapraszamy także na naszą stronę internetową, profil na facebook'u i twitterze. Od wiosny się zaczęło, więc i niech wiosennie się zakończy. Zatem życzymy Państwu, aby pogoda szybko odwdzięczyła się dużą ilością słońca i pozytywnej energii. Wszak po tak zaskakującej zimie, po prostu się nam to należy.

Serdecznie zapraszamy do lektury.
Marta Bronk – Szambowska

ZESPÓŁ PRASOWY WÓJTA GMINY SMĘTOWO GRANICZNE
PRZEWODNICZĄCA: Marta Bronk – Szambowska

WYDAWCA: Gmina Smętowo Graniczne
RED. NACZ. : Anita Galant – Wójt Gminy
KONTAKT REDAKCJI:
ul. Dworcowa 10, 83 -230 Smętowo Graniczne, pok. nr 9,
tel. 58 5619033, ug@smetowograniczne.pl
NAKŁAD: 1000 egz.
SKŁAD I ŁAMANIE TEKSTU, DRUK: TPSDRUK.PL
Zdjęcia niepodpisane pochodzą z archiwum redakcji.
Redakcja zastrzega sobie prawo do zmian, skrótów
i niepublikowania nadesłanych tekstów.

INWESTYCJA W PRZEDSZKOLU ZAKOŃCZONA

Dzień 20 luty był prawdziwym świętem edukacji przedszkolnej w Gminie Smętowo Graniczne. Po blisko 33 latach placówka zyskała nowe pomieszczenia z pełnym dostosowaniem do prowadzenia zajęć dydaktycznych oraz zapleczem. Realizacja zadania pn. „Przebudowa części budynku Zespołu Kształcenia i Wychowania w Smętowie Granicznym", które opiewało na kwotę łączną 278 000, 00zł jest odpowiedzią władz gminy na potrzeby jej mieszkańców.

- *W wielu gminach zbyt mała ilość miejsc przedszkolnych stanowi wielki problem. Rodzice aktywni zawodowo stają przed dylematem zapewnienia opieki swoim pociechom podczas, gdy oni wracają do pracy. W naszej gminie tego problemu już nie ma* – podkreśliła wójt Anita Galant.

Inwestycja obejmowała powstanie dwóch profesjonalnych sal przedszkolnych o powierzchni użytkowej 127,04 m^2, dwóch magazynków podręcznych w salach, szatni dla dzieci wraz z wiatrołapem o powierzchni 26,84 m^2, łazienki dla dzieci, a także łazienki dla personelu. Prace remontowe i budowlane w ramach inwestycji wykonała firma URBUD Grzegorz Urbański ze Smętowa Granicznego. Koszt inwestycji został w całości sfinansowany ze środków własnych gminy.

Gratulacje realizacji przedsięwzięcia na ręce Wójt Gminy Smętowo Graniczne złożyli Wicestarosta Starogardzki Kazimierz Chyła, Dyrektor Kuratorium Oświaty Delegatura w Tczewie Anna Płoszyńska-Damaszk, Burmistrz Miasta Skórcza Janusz Kossecki oraz Wójt Gminy Bobowo Sylwester Patrzykąt . Do gratulacji dołączyły również serdeczne podziękowania ze strony Rady Rodziców, którą reprezentowała Przewodnicząca Żaneta Nadolna.

O wielkiej radości i nadziei jaką przyniosła ta inwestycja opowiedziała zebranym Dyrektor Samorządowego Przedszkola w Smętowie Granicznym Pani Dorota Chyła: - *To dla nas wielki dzień. Nasza placówka doczekała się zmian, na które czekała bardzo długo. Dziękujemy Pani Wójt Anicie Galant oraz Radzie Gminy Smętowo Graniczne za przeprowadzenie tej inwestycji.*

Tuż przed zakończeniem nastąpiło przekazanie upominków i prezentów dla dzieci, od osób, które przyjęły zaproszenie do udziału w tym szczególnym dla wspólnoty przedszkolnej dniu. Dzieci odwdzięczyły się przedstawieniem części artystycznej oraz krótką prezentacją multimedialną z zajęć przeprowadzonych już w nowych salach.

Marta Bronk - Szambowska

O TLK I IC

Dnia 19 lutego, na sali posiedzeń UG w Smętowie Granicznym odbyło się spotkanie samorządowców, w sprawie poprawy kolejowej dostępności komunikacyjnej mieszkańców Kociewia i Powiśla. Celem kolejnego już spotkania było podsumowanie przeprowadzonych działań informacyjnych oraz wypracowanie nowej, wspólnej strategii działania zmierzającej do zwiększenia liczby zatrzymujących się pociągów na stacjach Smetowo i Prabuty. Spotkanie poprowadził Pan Piotr Kazimierowski, analityk kolejowy, który od początku trwania kampanii w sposób merytoryczny wspiera samorząd. To kolejny etap starań o przywrócenie ww stacjom dawnej świetności.

Dlatego uczestnicy spotkania, którzy przyjęli zaproszenie wójt Gminy Smętowo Graniczne Anity Galant, a znaleźli się wśród nich: Piotr Jędrzejewski – UG Osieczna, Eugeniusz Manikowski – UMWP Departament Infrastruktury, S. Drozd – UMWP, Janusz Kaczyński – UG Osiek, Piotr Halagiera – UM Kwidzyn, Elżbieta Krajewska- UG Sadlinki, Piotr Widz - Sejmik Woj. Pomorskiego, Mariusz Eggert – UG Skórcz, Radosław Liczkowski – UG Warlubie, Piotr Laniecki – UG Morzeszczyn, Dorota Cipkowska – UG Ryjewo, Sławomir Słupczyński – UG Ryjewo, Kazimierz Kwiatkowski – UG Gardeja, Krzysztof Michalski - UG Kwidzyn, Martyna Piernicka – UG Kwidzyn, Marek Szulc – UMiG Prabuty, Kazimierz Chyła – Starostwo Powiatowe w Starogardzie Gdańskim, Bogdan Dubik – Starostwo Powiatowe w Kwidzynie ustalili wspólnie, że podejmą próbę spotkania z Ministrem Infrastruktury w celu ponownego przedstawienia argumentów, celem zwiększenia zatrzymywania się pociągów TLK i IC na stacjach Smętowo i Prabuty.

Deklarację uczestnictwa w spotkaniu złożyli: Sławomir Słupczyński – Wójt Gminy Ryjewo, Kazimierz Kwiatkowski – Wójt Gminy Gardeja, Piotr Halagiera – Zastępca Burmistrza Miasta Kwidzyn, Piotr Laniecki - Wójt Gminy Morzeszczyn, Elżbieta Krajewska – Wójt Gminy Sadlinki, Marek Szulc – Burmistrz Miasta i Gminy Prabuty, Kazimierz Chyła – Wicestarosta Powiatu Starogardzkiego, Anita Galant – Wójt Gminy Smętowo Graniczne oraz Piotr Kazimierowski – Ekspert ds. kolei.

Red.

PRZY WSPÓLNYM STOLE

...śniadanie wielkanocne dla osób starszych i samotnych, odbyło się już po raz czwarty.

Suto zastawione stoły, wiosenna dekoracja i świąteczny nastrój oczekiwały na blisko 120 mieszkańców Gminy Smętowo Graniczne. Tradycyjnie, jak co roku w Wielki Czwartek odbyło się spotkanie z cyklu „Śniadanie Wielkanocne", którego pomysłodawczynią i inicjatorką jest wójt Anita Galant.

- Pomysł takiego spotkania narodził się, gdy byłam czynnym członkiem Stowarzyszenia Przyjaciół Osób Niepełnosprawnych i Potrzebujących Wsparcia. Wcielić go w życie mogłam dopiero w roku 2015, ale udało się, z czego nie ukrywam bardzo się cieszę. Spotkania takie jak to, przyjmowane są przez naszą społeczność z dużym entuzjazmem – Anita Galant.

Pomimo niesprzyjającej i mało wiosennej aury, na zaproszenie gospodarzy odpowiedzieli najważniejsi goście, czyli mieszkańcy, którzy mogli skorzystać z bezpłatnego transportu. Do wspólnego stołu zasiedli również księża z terenu gminy, a także radni na czele z Przewodniczącą RG Smętowo Panią Beatą Piontek, Kierownik GOPS Pani Mariola Wolnik, Poseł Jan Kilian oraz przedstawicielka Starostwa Powiatowego w Starogardzie Gdańskim Pani Dorota Gałecka.

Wszyscy uczestnicy spotkania w dzień ustanowienia Eucharystii i Kapłaństwa złożyli księżom serdeczne życzenia błogosławieństwa Bożego.

O niezwykle ujmującą oprawę muzyczną zadbał duet Agata Skok i Paweł Liczmański.

- Tu jest jak w domu, pyszne potrawy i porozmawiać można. Dużo radości dają takie spotkania, dużo uśmiechu - wspomina uczestniczka spotkania.

Red.

Z KGW LALKOWY NA TURNIEJU W JABŁOWIE

Członkinie Koła Gospodyń Wiejskich z miejscowości Lalkowy reprezentowały Gminę Smętowo Graniczne podczas XIV Powiatowego Turnieju KGW w Jabłowie. Tegoroczne zawody odbyły się 17 marca i udział w nich wzięło 7 kół z terenu powiatu starogardzkiego. Panie poświęciły mnóstwo czasu na przygotowanie się do udziału w poszczególnych konkurencjach. Wkład pracy włożony w opracowanie planszy edukacyjnej został doceniony przez komisję konkursową i KGW Lalkowy otrzymało I miejsce w tej kategorii.

fot. GOKSiR Smętowo

-Bardzo serdecznie gratuluję paniom z Koła Gospodyń Wiejskich w Lalkowach tak pomyślnej prezentacji podczas turnieju powiatowego KGW. Często bywam na spotkaniach organizowanych przez nasze gminne KGW i jestem pełna podziwu jak Panie dzieląc czas pomiędzy obowiązkami domowymi a działalnością w kole potrafią wykrzesać tyle energii i z wielkim entuzjazmem podchodzą do każdego powierzonego im zadania. Kibicuję im nie tylko jako włodarz gminy, ale także jako mieszkanka gminy, którą panie reprezentują – mówi wójt Anita Galant.

Warto nadmienić, iż w ubiegłym roku to KGW Kopytkowo otrzymało wyróżnienie w kategorii kulinarnej, a to oznacza, że nasze koła są doskonałe w każdym temacie i świetnie się uzupełniają. Aktywną działalność prowadzą również KGW Leśna Jania oraz KGW Stara i Kościelna Jania.

Marta Bronk – Szambowska

NAUKA PŁYWANIA DLA TRZECIOKLASISTÓW

Gmina Smętowo Graniczne po raz kolejny przyłączyła się do projektu powszechnej nauki pływania „Umiem pływać". Adresatami programu są uczniowie klas III szkół podstawowych w całej Polsce. Z ramienia naszej gminy z udziału w projekcie, który zakłada systematyczny udział dzieci w pozaszkolnych zajęciach sportowych, korzystają dwie grupy uczniów ze szkół podstawowych w Kopytkowie i Kamionce. Program zapewnia każdemu dziecku uczestnictwo w 20 godzinach lekcji nauki pływania. Nasi uczniowie odbywają zajęcia na pływalni w Kwidzynie.

Wśród głównych celów projektu zakłada się:

- upowszechnianie aktywności fizycznej dzieci i młodzieży,
- nabycie przez dzieci podstawowych umiejętności pływania,

fot. strona PSP Kopytkowo

- profilaktyka przeciwdziałania i korygowanie wad postawy,
- zapobieganie zjawiskom patologii społecznych, w tym alkoholizmowi, poprzez organizację zajęć sportowych dla uczniów,
- wyrównywanie szans w dostępie do infrastruktury sportowej poprzez objęcie projektem w szczególności uczniów, zamieszkałych w miejscowościach, w których nie wybudowano krytej pływalni.

Zajęcia w ramach projektu potrwają do dnia 22 czerwca br. Program współfinansowany jest ze środków Ministerstwa Sportu i Turystyki, UM Województwa Pomorskiego oraz Samorządów Gminnych. Operatorem programu jest Wodne Ochotnicze Pogotowie Ratunkowe w Słupsku.

Opr. Mart Bronk – Szambowska

POPRAWA INFRASTRUKTURY GOKSIR

Wraz z wiosną nadeszły wyraźne zmiany w infrastrukturze Gminnego Ośrodka Kultury, Sportu i Rekreacji w Smętowie Granicznym.

- Dwie inwestycje poprawiły wizerunek naszego obiektu. Nowa droga dojazdowa i miejsca parkingowe wykonane z kostki brukowej oraz utwardzenie placu. Zadanie zrealizowano dzięki dotacji z Urzędu Gminy w Smętowie Granicznym na kwotę 120 tys. zł. Prace wykonała firma A. Tworek - roboty ziemne i drogowe z Borzechowa. Druga upragniona zmiana dotyczy wymiany ławek na siedziska dla kibiców. Inwestycja była możliwa do przeprowadzenia dzięki wsparciu sponsorów, do których należą: firma SON.POL, firma UR-BUD Grzegorz Urbański, firma Landsberg -Wolental, firma A. Tworek - roboty ziemne i drogowe - Borzechowo oraz zaangażowany w sprawę Klub „Pogoń Smętowo". Wszystkim bardzo serdecznie dziękuję – Bartłomiej Kozłowski, Dyrektor GOKSiR w Smętowie.

Mieszkańcy gminy od lat wnosili uwagi w związku ze złym stanem drogi wjazdowej do ośrodka.

- Problem drogi wjazdowej oraz placu przed ośrodkiem był dużą bolączką dla osób korzystających z oferty GOKSiR. Cieszę się, że udało się zaoszczędzić środki na ten cel i małymi krokami realizować sukcesywnie wyznaczone zadania. W związku z kolejną planowaną inwestycją złożono wniosek o dofinansowanie budowy placu zabaw. Zdaję sobie sprawę, iż w największej miejscowości w gminie – Smętowie, nie ma profesjonalnego placu zabaw dla dzieci, dlatego chciałabym to zmienić – Anita Galant, Wójt Gminy Smętowo Graniczne.

GOKSiR jest głównym skupiskiem kultury, sportu i rekreacji w Gminie Smętowo Graniczne i służy wszystkim mieszkańcom. Mamy zatem nadzieję, że cała społeczność będzie długo cieszyć się tą inwestycją.

Red.

CO Z ULICĄ STAROGARDZKĄ?

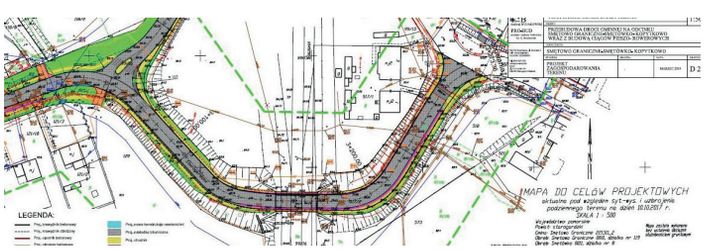

W związku z licznymi zapytaniami mieszkańców odnośnie przebudowy ulicy Starogardzkiej wraz z oświetleniem skrzyżowania z drogą wojewódzką informuję, iż obecnie przygotowywana jest dokumentacja projektowo – wykonawcza. Zgodnie z umową prace nad dokumentacją zakończą się 27 czerwca 2018r. Następnym etapem będzie ogłoszenie przetargu na wykonanie zadania. Gmina na dzień dzisiejszy posiada pełną koncepcję przebudowy drogi. Inwestycja będzie realizowana ze środków UE. Prace inwestycyjne zgodnie z umową zakończą się do czerwca 2019r. Ze względu na ważny interes społeczny UG dołoży wszelkich starań, aby inwestycję zakończyć we wcześniejszym terminie, a do czasu zakończenia na bieżąco zgodnie z możliwościami finansowymi utrzymać drogę w stanie technicznym, jak najmniej uciążliwym dla kierowców.

Anita Galant
Wójt Gminy
Smętowo Graniczne

NOWE WIATY PRZYSTANKOWE

Dnia 21 marca została zakupiona i zmontowana większa wiata przystankowa w miejscowości Leśna Jania, a wiata z Leśnej Jani została zamontowana w miejscowości Smętówko.

Piotr Kwiatkowski

PORT KOPYTKOWO

WIELKIE MOŻLIWOŚCI ZAPOWIADANE PRZEZ INWESTORA

Przy drodze wojewódzkiej 231 przed zjazdem na autostradę A1 została otwarta stacja paliw BP. Jak zapowiada inwestor, to tylko część z planowanej inwestycji powstającego profesjonalnego miejsca obsługi podróżnych i kierowców samochodów ciężarowych.

Fot. Firma Global

Aktualnie trwają prace nad budową budynku usługowego z restauracją i barem, miejscami noclegowymi dla 50 osób, myjnią TIR oraz parkingiem na prawie 300 samochodów ciężarowych. Zwłaszcza kierowcom samochodów ciężarowych dedykowane będą dodatkowe usługi mające podnieść komfort odpoczynku, takie jak: SPA, siłownia, BAR, pralnia czy serwisy - wulkanizacja, CB-radio, webasto, serwis komputerowy i GSM.

Dla podróżnych pojazdów osobowych oprócz restauracji i licznych atrakcji, planowane jest uruchomienie w okresie letnim mini plaży z dostępem do wody i grillem oraz bezpiecznym placem zabaw dla dzieci.

- PORT Kopytkowo będzie na autostradzie A1 miejscem wyjątkowym, dającym kierowcom samochodów ciężarowych możliwość nie tylko na odpoczynek w bezpiecznym miejscu, ale także na zdrowe i świeże posiłki, relaks po długiej podróży czy załatwienia najpilniejszych spraw, jak chociażby prania czy umycia samochodu. To również co warto zauważyć wpłynie pozytywnie na zwiększenie atrakcyjności regionu i nowe miejsca pracy – **relacjonuje Andrzej Kluczkowski, dyrektor PORTU w Kopytkowie.**

Potrzeby lokalnego rynku pracy zostały szczegółowo omówione podczas spotkań inwestora firmy Global z Wójt Gminy Smętowo Graniczne, Anitą Galant.

- Nie ukrywam, iż jednym z priorytetów w pozyskiwaniu inwestorów jest zapewnienie jak największej ilości miejsc pracy dla mieszkańców naszej gminy – **podkreśla wójt Anita Galant.**

Zapytaliśmy zatem także o korzyści bezpośrednie dla mieszkańców.

Andrzej Kluczkowski: Inwestycja wprawdzie ukierunkowana jest na podróżnych, ale naszym celem jest również zaoferowanie dodatkowych usług dla okolicznych mieszkańców, które już są dostępne na stacji BP, jak chociażby karty paliwowe dla przedsiębiorców z atrakcyjną gwarantowaną stawką za paliwo, możliwość płacenia rachunków, doładowania telefonów i kont gier komputerowych, tani gaz w butlach 11kg, punkt Lotto czy drobne udogodnienia jak kompresor, odkurzacz oraz świeża ryba wędzona z naszych jezior. Po wybudowaniu restauracji, zaoferujemy dobre domowe posiłki z możliwością wykupienia abonamentu i dostawą do domu czy biura.

Praca, wykształcenie kierunkowe i stypendia

Z informacji przedstawionych przez inwestora wynika, że przewiduje się zatrudnienie prawie 70 osób. Poszukiwani będę pracownicy hotelu, baru i restauracji, pracownicy do obsługi myjni, parkingu oraz ochrony. Rekrutacja na kierownicze stanowiska zaplanowana jest na czerwiec br.. Została również podpisana umowa patronacka z Zespołem Szkół Ponadgimnazjalnych w Skórczu, w efekcie której powstaną klasy o profilu gastronomicznym w Smętowie Granicznym. Uczniowie będą odbywać płatne praktyki i uczestniczyć w licznych kursach w kompleksie gastronomicznym inwestora. Najlepsi mają szansę na stypendium i stałą pracę. Nabór ciągły prowadzony jest do stacji paliw, gdzie systematycznie zwiększana jest obsada personelu.

Poszukiwani są podwykonawcy dodatkowych usług skierowanych do kierowców oraz dostawcy lokalnych świeżych produktów do restauracji i sklepu- warzyw, pieczywa, wędlin, ziół i owoców. Wszystkich zainteresowanych pracą w PORT Kopytkowo zapraszamy po więcej informacji na stację BP.

Red.

Z PANIĄ ELŻBIETĄ MUSZYŃSKĄ – SOŁTYS WSI FRĄCA ROZMAWIA MARTA BRONK – SZAMBOWSKA

LUDZIE OCZEKUJĄ WSPARCIA

Mikołajki sołeckie.

Pani Elżbieto, 8 marca świętowaliśmy Dzień Kobiet. Dzięki Pani inicjatywie we Frący każda kobieta została wyróżniona. Proszę o tym opowiedzieć.
– Tak, 8 marca świętowaliśmy Dzień Kobiet. Myślę, jak każda kobieta, która lubi być zauważana i doceniana. Skromny upominek w postaci życzeń, kwiatka, cukierka i coś na dobry sen (uśmiech) to tylko symbol, jakim chciałam wyrazić wdzięczność za to, że „są" i podpowiadają co można by zrobić dla wsi Frąca. No i uśmiech na twarzy, który mówił wszystko. Jeszcze niedawno te kobiety uczestniczyły w naszych spotkaniach - teraz przez starość lub chorobę zostały skazane na bycie w ognisku domowym. Bardzo brakuje mi kobiet, które odeszły z tego świata. Były aktywne, wesołe, zawsze można było na nie liczyć, ale niestety to jest wpisane w nasze ludzkie życie.

Jest Pani sołtysem z długoletnim doświadczeniem. Zaufanie, jakim obdarzyli Panią mieszkańcy to bardziej powód do radości czy poczucie dużego obowiązku?
– Sołtysem jestem czwartą kadencję, urodziłam się społecznikiem. Kocham ludzi i bardzo lubię pomagać czy to w znalezieniu pracy, czy służyć dobrą radą. Wydaje mi się, że pomimo różnych nieprzyjemnych sytuacji było dużo ciepłych i wartych wspomnień zdarzeń, które wspominam z sentymentem, np. otwarcie boiska we Frący, imprezy dla dorosłych, zabawy dla dzieci, spotkania integracyjne itp. Jestem przekonana, że nie ma sołtysa bez rady sołeckiej i mieszkańców. Rada sołecka to wsparcie dla sołtysa. Ubolewam, że odeszła od nas śp. Baśka Komorowska, którą bardzo ceniłam i uczyłam się od niej jak radzić sobie w niektórych trudnych sytuacjach. Dobra relacja z mieszkańcami to sukces, jaki sołtys zdobywa przez swoją pracę na rzecz wsi. Korzystając z okazji chciałabym podziękować tym wszystkim, którzy mocno angażują się w estetykę naszej wsi. Są to panie z prac interwencyjnych: Jarosława Gawlik, Iwona Kwiatkowska, Sylwia Muszyńska. Bardzo dziękuje mieszkankom naszej wsi paniom: Barbarze Melka, Krystynie Staszewskiej oraz wszystkim, których nie wymieniłam. Naszą chlubą jest młodzież oraz dzieci, które zawsze są chętne do współpracy. Swoją funkcję traktuję bardzo poważnie i staram się dobrze wypełniać swoje obowiązki. Trapią mnie sprawy dróg, a w szczególności droga Frąca – Kopytkowo, ale Gmina tak jak każdy dom ma swój ograniczony budżet. Mam jednak nadzieję, że kiedyś ten problem zostanie rozwiązany.

Dlaczego zdecydowała się Pani podjąć to wyzwanie i wystartować w wyborach na sołtysa Frący?
– To do końca nie była moja decyzja (uśmiech). Mąż był sołtysem, a ja w wielu sprawach mu pomagałam i to mieszkańcy zdecydowali, że mam zostać sołtysem. Wtedy mój mąż Piotr został Radnym wsi Frąca. Bardzo poważnie potraktowałam funkcję, która została mi powierzona.

Duży był to stres?
– Tak, nawet po tylu latach, jak mam zorganizować jakiś festyn lub inną imprezę zawsze mocno się denerwuję, czy wszystko

się uda, czy przyjdą mieszkańcy oraz oczywiście czy będzie sprzyjająca pogoda. Modlę się zawsze o to wszystko i jak do tej pory za każdym razem się udaje *(uśmiech)*.

Z perspektywy długoletniego doświadczenia, bycie sołtysem to w pewnym sensie zawód czy jednak pasja?
– Zdecydowanie pasja, chęć bycia z ludźmi, plany na przyszłość oraz w pewnym stopniu adrenalina.

Można więc powiedzieć, że aby być dobrym sołtysem, trzeba posiadać duszę społecznika?
– Dobry sołtys – hmm czy jest takie określenie? Oczywiście żartuje. Uważam, że trzeba być społecznikiem i osobą, która jest gotowa na wyzwania, jak również i na porażki.

Jakie są społeczne oczekiwania względem sołtysa?
– Ludzie oczekują wsparcia. Sołtys musi być łącznikiem między mieszkańcami wsi a gminą. Właściwie czasami dużo się oczekuje, a mało daje od siebie.

Oczekiwania to jeden element, a z jakimi trudnościami spotyka się Pani najczęściej w pracy sołeckiej?
– Największą trudność, którą spotykam w swojej pracy to bezradność w stosunku to tego, co bym chciała osiągnąć, czyli zaspokoić i zadowolić wszystkich, co niestety jest niemożliwe.

W czym widzi Pani potencjał rozwoju Waszego sołectwa?
– Nasz potencjał to piękno naszej wsi. Mamy piękny dworek historyczno – edukacyjny. Z roku na rok pięknieją nasze obejścia i posesje.

Uważam, że największym potencjałem jesteśmy my – mieszkańcy wsi Frąca. Jeżeli będziemy czegoś pragnąć to dokonamy tego, np. założenie przez młode panie Koła Gospodyń Wiejskich. Moją wizją jest również park linowy w istniejącym już parku. Cieszę się, że otrzymamy z gminy siłownie, która poprawi sprawność fizyczną naszych mieszkańców.

– Lubię również rożnego rodzaju wycieczki.

Jesteśmy turystami. Dlaczego Pani zdaniem powinniśmy zawitać do Frący?
– Naszą wieś warto odwiedzić i zobaczyć piękne zbiory historyczne, które zgromadziła Pani Regina Kotłowska. Zobaczyć nasz piękny park oraz świetlicę, którą nienagannie prowadzi Pani Agata Ziorkiewicz, no i nas mieszkańców, którzy są zawsze uśmiechnięci, życzliwi i bardzo gościnni.

Uśmiech to przede wszystkim Pani wizytówka, prawda?
– Bardzo lubię się uśmiechać, uważam, że uśmiech to balsam dla duszy i ciała.

Zatem atrybutem dobrego sołtysa powinna być...
– Myślę, że atrybutem dobrego sołtysa jest dobra relacja z mieszkańcami wsi i Urzędem Gminy.

Jaka jeszcze jest sołtys Elżbieta Muszyńska prywatnie?
– Prywatnie mam wspaniałą 19-sto osobową rodzinę. Bardzo lubimy z mężem pitrasić, dlatego na rodzinne spotkania przygotowujemy mnóstwo smakołyków, co zresztą widać po naszych gabarytach (śmiech). Lubię mieć również czas dla siebie, wtedy zatapiam się w dobrej książce. Jestem osobą bardzo aktywną, dlatego lubię również różnego rodzaju wycieczki. Jestem wdzięczna za życie, które otrzymałam i kocham je.

Teraz i ja się uśmiecham. Zatem Pani Elżbieto, czego możemy Pani życzyć?
– Czego można mi życzyć? Na pewno zdrowia oraz dobrych relacji z ludźmi i Urzędem Gminy. (uśmiech)

Dokładamy jeszcze spełniania marzeń z okazji obchodzonego w marcu Dnia Sołtysa i dziękujemy za rozmowę.

Obchody Dnia Sołtysa 2016.

Z KALENDARZA WÓJTA

06 II 2018r.

Spotkanie z mieszkańcami ulicy Pomorskiej w sprawie przeprowadzanych prac inwestycyjnych.

10 II 2018r.

Walne zebranie sprawozdawcze OSP Kamionka.

19 II 2018r.

Spotkanie z samorządowcami w sprawie poprawy kolejowej dostępności komunikacyjnej mieszkańców Kociewia i Powiśla;

Posiedzenie zespołu o charakterze doradczym i inicjatywnym – podział środków dla sektora pozarządowego.

20 II 2018r.

Szkolenie z radcą prawnym dla pracowników UG.

21 II 2018r.

Spotkanie z Dyrektorem PORT Kopytkowo Panem Andrzejem Kluczkowskim w temacie procesu zatrudnienia mieszkańców gminy w powstającej bazie PORT Kopytkowo;

Spotkanie z mieszkańcami sołectwa Leśna Jania w sprawie planowanych zmian na placu zabaw;

Konwent wójtów.

14 III 2018r.

Akcja PIT w Urzędzie Gminy ;

22 II 2018r.

Spotkanie z rolnikami – ASF (Amerykański Pomór Świń).

28 III 2017r.

Spotkanie „Śniadanie Wielkanocne" w ŚDS Tęcza w Lalkowach i w WTZ Lalkowy.

29 III 2018r.

Spotkanie z cyklu „Śniadanie wielkanocne" dla mieszkańców Gminy Smętowo Graniczne.

REMIS Z LEKKIM NIEDOSYTEM

fot. Oskar Gruhs

W 15. kolejce B klasy Pogoń zremisowała z Mewą Gniew 2-2 (1-1). Na listę strzelców wpisali się: dla gospodarzy Reszka i Wohlert, dla gości Fabiszewski i Serafin (k). Pierwsza połowa była bardzo wyrównana. Raz atakowała Mewa, a raz Pogoń i to my jako pierwsi w tym meczu wyszliśmy na prowadzenie za sprawą Reszki, który z własnej połowy pokonał bramkarza Mewy, który źle obliczył lot piłki. Później prowadzenie mógł podwyższyć Muszyński lecz jego strzał zatrzymał się na poprzeczce.

Goście kilkanaście minut później doprowadzają do remisu za sprawą Fabiszewskiego, który wykorzystał błąd naszego bramkarza i tak o to zakończyła się pierwsza połowa meczu. Po niespełna pięciu minutach drugiej połowy przegrywaliśmy 1-2, po bardzo kontrowersyjnym karnym. Nie przeszkodziło nam to jednak w dalszej walce. Przed polem karnym faulowany został nasz zawodnik – Justa, do piłki podszedł Wohlert i płaskim strzałem pokonał bramkarza gości. Po wyrównującej bramce przejęliśmy inicjatywę w tym meczu. Swoją okazję miał Knop, lecz jego strzał obronił bramkarz. Chwilę później miał miejsce kolejny faul, tym razem na Michale Knop, który w naszej ocenie powinien zakończyć się karnym dla Pogoni, ale gwizdek sędziego Małkowskiego milczał.

Po tym remisie awansowaliśmy na 2 miejsce w tabeli, tracąc tylko 6 oczek do Korony Rywałd.

Relacja:
Pogoń Smętowo

SKF LZS Pogoń Smętowo

Sezon 2017/18 runda wiosenna

Terminarz spotkań rozgrywanych na obiektach GOKSiR Smętowo, ul. Sportowa 7

Drużyna Seniorów B Klasa

1.Pogoń Smętowo- Mewa Gniew	31.03(sobota) godz. 15.30
2.Pogoń Smętowo- Korona Rywałd	14.04(sobota) godz. 17.00
3.Pogoń Smętowo-Lignowy Szlache	28.04(sobota) godz. 17.00
4.Pogoń Smętowo- Szpak Skórcz	12.05 (sobota) godz. 17.00
5.Pogoń Smętowo- Sobieski Gniew	26.05 (sobota) godz. 17.00
6.Pogoń Smętowo- Orzeł Radziejewo	17.06 (niedziela) godz. 17.00

Drużyna Juniorów B1

1.Pogoń Smętowo- Gryf Tczew	28.03(środa) godz. 16.00
2.Pogoń Smętowo- AP Malbork	14.04(sobota) godz. 13.30
3.Pogoń Smętowo-Wierzyca Pelplin	28.04(sobota) godz. 13.30
4.Pogoń Smętowo- Rodło Kwidzyn	12.05 (sobota) godz. 13.30
5.Pogoń Smętowo- Powiśle Dzierzgoń	26.05 (sobota) godz. 13.30
6.Pogoń Smętowo- Orliki Dzierzgoń	16.06 (sobota) godz. 13.30

Zapraszamy do kibicowania Naszym drużynom

PODZIEL SIĘ PLUSZAKIEM

W połowie marca Prezes OSP w Kamionce Pani Iwona Jabłonka ogłosiła informację o zbiórce maskotek na rzecz Oddziału Pediatrycznego oraz Szpitalnego Oddziału Ratunkowego Kociewskiego Centrum Zdrowia w Starogardzie Gdańskim. Zbiórka pluszaków trwała do dnia 18 marca, a zainteresowani mogli przekazywać zabawki do remizy w Kamionce i Urzędu Gminy w Smętowie. Jednak finał zbiórki miał miejsce 29 marca, kiedy druhowie z OSP w Kamionce wraz z Panią Prezes dostarczyli „Misie ratownisie" do Kociewskiego Centrum Zdrowia w Starogardzie, gdzie od teraz służyć będą małym pacjentom.

Fot. Kociewskie Centrum Zdrowia w Starogardzie

Inicjatywa, której podjęli się nasi strażacy znana jest w różnych częściach Polski. Dlaczego jest tak ważna? „Miś ratowniś" w świadomości dziecka uosabia domowe ciepło, bezpieczeństwo i serdeczność, czyli wszystko to, co traci ono w wyniku nieszczęśliwego wypadku lub choroby. Dlatego w sytuacjach, kiedy potrzebne jest znalezienie zastępczego źródła oparcia albo odwrócenia uwagi dziecka czy też nawiązania z nim kontaktu, pluszak często okazuje się być bardzo użyteczny.

Gratulujemy OSP Kamionka pomysłu i zaangażowania w imię kolejnego szlachetnego celu.

Marta Bronk – Szambowska

DZIECI ZE SZKOŁY W KAMIONCE W AQUAPARKU REDA

Wycieczki są zawsze wspaniałą atrakcją, ale wyjazd do aquaparku to nie tylko wielka atrakcja lecz i wspaniała zabawa. A dzieci, jako te wyjęte ze słowiańskiej mitologii Wodniki, uwielbiają wodę. 16 lutego 2018r. trzynaścioro uczniów z naszej szkoły z klas II, III, IV i V pod opieką p.Reginy Kotłowskiej uczestniczyło w wyprawie do aquaparku z prawdziwymi rekinami, a właściwie rekinkami w Redzie. Organizatorem wycieczki był ksiądz Tadeusz Galikowski, proboszcz parafii w Kamionce i nauczyciel religii w naszej szkole.

Czy było fajnie? Zobaczcie zdjęcia, a sami się przekonacie. Dziękujemy za ten wyjazd....

Regina Kotłowska

CO I JAK NA WTZ

KĄCIK Z ŻYCIA WARSZTATÓW TERAPII ZAJĘCIOWEJ W LALKOWACH. AUTORAMI PUBLIKOWANYCH TEKSTÓW SĄ SAMI UCZESTNICY WARSZTATÓW.

W ostatnim czasie w naszych WTZ działo się wiele. Na początku pod koniec stycznia uczestniczyliśmy w Zabawie Karnawałowej, którą zorganizowały WTZ Skórcz. Przy akompaniamencie pana Wojtka Lipskiego wszyscy świetnie się bawili. Dwa dni później pojechaliśmy na kolejną Zabawę do ŚDS Gniew, gdzie była świetna muzyka, wiele zabawnych konkurencji i wspaniała wspólna zabawa. Potem nadeszła kolej na Zabawę w stylu Country. Tym razem była ona zorganizowana przez ŚDS Tęcza z Lalkowych, czyli naszych sąsiadów za ściany w budynku GOKSiR Smętowo Graniczne. Zabawy przygotowała grupa „Z Uśmiechem", która również uczyła nas kowbojskich tańców. Ostatnia zabawa przed Wielkim Postem została zorganizowana przez nas i odbyła we wtorek 13 lutego również w budynku GOKSiR Smętowo. Była to Zabawa Walentynkowa, bo w końcu dzień później były Walentynki. Naszym grajkiem był niezastąpiony pan Wojciech Lipski. Z przyczyn niezależnych niektóre ośrodki nie mogły przybyć, ale mimo tego zabawa się udała. Tym razem została również wzbogacona o różne walentynkowe konkurencje.

Oprócz wspomnianych udziałów w zabawach uczestnicy razem z terapeutami przygotowują wyroby plastyczne, krawieckie i nie tylko na sprzedaż podczas kiermaszu wielkanocnego. Mimo, że Wielkanoc dopiero w kwietniu nie ma na co czekać, bo czas szybko płynie.

Adam Stormowski

ŚWIĘTOWANIE DNIA KOBIET

„Polski Związek Emerytów i Rencistów Koło w Smętowie Granicznym zorganizowało spotkanie z okazji Dnia Kobiet. Uroczystość odbyła się dokładnie 8 marca w sali Gminnego Ośrodka Kultury, Sportu i Rekreacji w Smętowie, a udział w niej wzięło 90 osób. Oprawę muzyczną zapewnił Chór „Złota Jesień" działający przy Kole pod kierunkiem Pani Marzeny Partyka. Uważamy, że takie święto trzeba celebrować, to piękna tradycja."

Barbara Galant
Przewodnicząca GKEiR

* * *

„Spotkanie pn. „Babski wieczór" zorganizowano z myślą o paniach, aby wyjść w ten sobotni wieczór ze swych domostw, zostawić swoje dzieci i mężczyzn, a same odizolować się choć na chwilę od obowiązków bycia mamą, żoną i zintegrować się z innymi babkami. Na spotkaniu podjęto dyskusje na różne tematy dotyczące naszego kobiecego, codziennego życia. W wieczorze udział wzięły kobietki z gminy oraz odwiedziły nas panie z ościennej gminy Skórcz, reprezentujące sołectwo Czarnylas i KGW Czarnylas. Żadne granice wieku nie wchodziły w grę. Wspólna zabawa obejmowała konkursy, skecze i karaoke, które odkryło talenty pań. Spotkanie zostało pozytywnie odebrane, o czym świadczą prośby zorganizowania kolejnego „Babskiego wieczoru".

Iwona Świderska
Sołtys wsi Kopytkowo

Fot. strona organizatora

* * *

„Tegoroczny „Dzień Kobiet" chcieliśmy zorganizować w inny sposób jak dotychczas. Rokrocznie świętowaliśmy „spotkaniem przy kawie" i różnych atrakcjach w GOKSiR, a w tym roku udaliśmy się z Paniami na musical „Dirty Dancing" do Ergo Areny w Gdyni. Uważam, że pomysł przypadł do gustu i wyjazd udał się w 100 %."

Mariola Jeziorska
Specjalista ds. upowszechniania kultury

ŚWIETLICA WIEJSKA W KAMIONCE.

POWITANIE WIOSNY 2018

Wiosno, wiosno,
gdzie jesteś,
odpowiedz,
czy zaspałaś,
czy ruszył lodowiec?

Co dzień pytam się słonka
razem ze mną biedronka
i spod śniegu
malutkapoziomka.

„Kiedy przyjdzie wiosna?"
Elżbieta Szeptyńska

Pierwszy dzień astronomicznej wiosny przypada 20 marca. Niestety tego dnia „Pani Wiosna" powitała nas chłodem i opadami śniegu. Pomimo niesprzyjającej pogody, udaliśmy się z Marzanną na krótki spacer po Kamionce. Po powrocie czekały na nas kiełbaski z ogniska, w którym chwilę później spłonęła słomiana kukła.

Miejmy nadzieję, że nasze gromkie okrzyki przegonią zimę a najbardziej wyczekiwana pora roku w końcu do nas zawita.

Dziękujemy Radzie Sołeckiej wsi Kamionka za zakup kiełbasek i pomoc w przygotowaniu spotkania.

Izabela Muszyńska

Fot. Iza Muszyńska

REGINA KOTŁOWSKA

(CZĘŚĆ I)

GDZIE SĄ CHŁOPCY Z TAMTYCH LAT...

Wkrótce minie 100 lat od dnia odzyskania przez Polskę niepodległości. Na kartach literatury historycznej upamiętnia się wielkie dzieje, życiorysy i tak już sławnych dostojników, nazwiska znane i oczywiste. W splendorze zasług ginie, niestety, zwykły człowiek – rzeczywisty, mały bohater tych wydarzeń. Historia pamięta królów, nie żołnierzy. Niech te historyczne opowieści będą uzupełnieniem jego ofiary złożonej na ołtarzu naszej Niepodległej. Ci, których nie wspomina się w podręcznikach i książkach, którzy byli synami tej ziemi, synami Tucholskich Borów. Których nazwiska ciągle wybrzmiewają w szkolnych dziennikach i urzędowych aktach, a rysy zachowały rodzinne pokrewieństwo. Ich jedynym pomnikiem jest las i nasza pamięć...

Partyzanci Borów Tucholskich...

Właściwie mało kto chyba wierzył, że wojna naprawdę wybuchnie. A przecież wszystko ją zwiastowało. Pewnie dlatego tak późno ogłoszono powszechną mobilizację i tak fatalnie zorganizowano. Jako dziecko, słuchałam opowieści babci i nie mogłam zrozumieć, dlaczego dziadek idąc na wojnę, naboje do karabinu miał w kieszeniach, dostrzegając równocześnie przydatność działań babci, która do przydzielonej mu broni założyła sznurek, by wygodniej byłoby nieść ją na ramieniu...
Był piątek 1 września 1939 r., ale rozpoczęcie roku szkolnego 1939/40 Ministerstwo Wyznań Religijnych i Oświecenia Publicznego zaplanowało na poniedziałek 4 września.

Kiedy Niemcy pojawili się w okolicy, w wielu miejscowościach równocześnie, najpierw na swoich wspaniałych maszynach, później w oddziałach pieszych, w nienagannie skrojonych i dopasowanych mundurach, z aroganckim uśmiechem „Herrenvolk" na ustach, ludzie ze Starej i Leśnej Jani akurat wracali z kościoła w Kościelnej Jani z niedzielnej mszy św.

W poniedziałek dzieci też nie poszły do szkoły, a czas rozpoczęcia edukacji odroczono jeszcze o tydzień..., a potem zapanował powszechny chaos. Co prawda prasa donosiła o wspaniałych sukcesach polskiej obrony, momentami nawet o bombardowaniu Berlina i zwycięskim pochodzie Francuzów i Anglików, którzy lada chwila rzucą Hitlera na kolana i... ani słowa o tym, że przegraliśmy bitwę o granice...

Wkrótce, z tułaczych dróg, zaczęli wracać do rodzin wczorajsi żołnierze rozbitej armii, a z lokalnego horyzontu „znikali" sąsiedzi. Nowego roku szkolnego nie rozpoczęli miejscowi nauczyciele, bo też „zniknęli', a księża – sponiewierani, upodlania, pobici wkroczyli na swoje Drogi Krzyżowe. Okupant zasiedlał się na dobre, siejąc przede wszystkim paniczny strach... Ludzie przestraszyli się terroru. Hitlerowcy rozstrzeliwali i wysyłali do obozów lokalnych działaczy, wysiedlali z gospodarstw prawowitych właścicieli...

Ryc. Partyzanci w Borach Tucholskich; grafika po 1945 r., Kuczyński Edward; KPBC

Potem Heinrich Himmler, komisarz do spraw wzmocnienia niemczyzny na terenach wcielonych Rzeszy, na podstawie reskryptu z 2 września 1940 r. wprowadził obowiązek podpisywania przez Polaków niemieckiej listy narodowościowej tzw. Volkslisty. Na terenach Rzeczypospolitej anektowanych przez III Rzeszę niepodpisanie jej oznaczało aresztowanie, wywóz

na przymusowe roboty albo do obozów przesiedleńczych lub koncentracyjnych, nie tylko odmawiającego jej podpisania, ale całej rodziny, nawet nieletnich. Nierzadkie też były wypadki stosowania tortur i kar śmierci. Miejscowych Polaków zaliczano zwykle do III lub IV grupy tej listy, co oznaczało nadawanie im obywatelstwa niemieckiego na 10 lat w przypadku III grupy i tylko wyjątkowo z IV grupy. Wpisani otrzymywali Ausweis – w kolorze zielonym dla III grupy i czerwony dla IV. Podpisanie listy dawało okupantowi szeroką możliwość ciągnięcia rekruta, gdyż podpisani podlegali prawu niemieckiemu i rzucani byli do służby wojskowej we wszystkich formacjach wojska niemieckiego, zwykle na najcięższe odcinki walki. Odmowa służby lub dezercja była jednoznaczna ze zdradą i skutkowała represjami wobec całej rodziny oraz, znowu, karą śmierci.

Mimo to opieszałość w przyjmowaniu tego dokumentu sprawiła, że dla okręgu Gdańsk Prusy Zachodnie Albert Forster 22 lutego 1942 r. wydał odezwę, w której, najkrócej mówiąc, każdego kto go nie podpisze uznawał za najgorszego wroga narodu niemieckiego, jednoznacznie wskazując wszystkie tego konsekwencje.

Z tego powodu ci, którzy nie przyjęli niemieckiej Volkslisty musieli się ukrywać. Nie posiadali niemieckich Ausweisów, więc łatwo było ich zidentyfikować, jako element wrogi Rzeszy. Rozpoczęło się śledzenie przez gestapo i aresztowania.
Tak, wrześniowi uczestnicy obrony naszych granic, wojenni koledzy, niepokorni i zbuntowani, trafiali do lasu. Janek Jedowski, Leon Chyła, Romek Zgryza, Franek Rocławski, Janek Torbicki, Antoś Mazur, bracia Łepek. Kumple ze Starej, Leśnej i Kościelnej Jani. Byli z nimi chłopacy z innych przyleśnych miejscowości: Osieka, Kasparusa, Jeżewnicy, Wycinek, Mirotek...
W lipcu 1942 r. Janek Torbicki i Janek Jedowski wraz z kilkoma kolegami ze Starej, Leśnej i Kościelnej Jani dowodzeni przez Huberta Bukowskiego ps. Sójka dołączyli do oddziału Antoniego Manikowskiego ps. Grom, podoficera WP, zbiega z niemieckiej niewoli. Od wczesnej wiosny 1943 r. oddział Sójki nawiązał aktywną współpracę z Tadeuszem Terpką ps. Tom, Trepka.

Początkowo partyzanci ukrywali się w domach, w grupach 2 – 3, czasem 4 – osobowych. Korzystali ze schronienia w przygotowywanych przez miejscowych kryjówkach. W chlewikach, stodółkach, stajniach, oborach. Albo w tzw. sklepach, czyli takich wykopanych pod podłogą mieszkania piwnicach zamykanych na klapę, na której stawiano jakieś sprzęty domowe lub meble. Jeśli w pobliżu nie kręcili się Niemcy chłopacy podkradali się nocami do rodzinnych domów. Dwudziestokilkuletni Janek Jedowski te kilka chwil przy mamie cenił sobie najbardziej. Tak bardzo łaknął jeszcze jej matczynego ciepła. Tamtej nocy mieli szczęście. Ktoś ostrzegł ich, że Niemcy go szukają. Mama zamknęła chłopaka w sklepie pod podłogą, postawiła krzesło na włazie. Pod nie wsunęła przygotowaną już paczkę i rozsiadała się wygodnie, wszystko przykrywając obficie przymarszczoną suknią. Żandarmi przyszli, połazili po wszystkich pomieszczeniach i nikogo nie znaleźli. Udało się, ale odtąd byli o wiele ostrożniejsi. Kiedy więc innym razem, zauważyła skradającego się chłopaka mieszkająca we wsi Brygida Buniek, ten uprzedzając jej ewentualne gadulstwo, zagroził pistoletem u głowy, że jak go wyda to ją zabije. Groźby nie spełnił, bo zabiła ją bomba, gdy szła do leśnej Jani po kartki... osierociła synka...

Ciąg dalszy w następnym wydaniu

Opracowano na podstawie wspomnień rodzinnych kuzynki Edyty Melka z Lalków oraz dokumentacji źródłowej zeznań świadków z archiwum Kujawsko – pomorskiej biblioteki cyfrowej i Fundacji Generał Elżbiety Zawadzkiej.

NAUKOWO I TECHNICZNIE

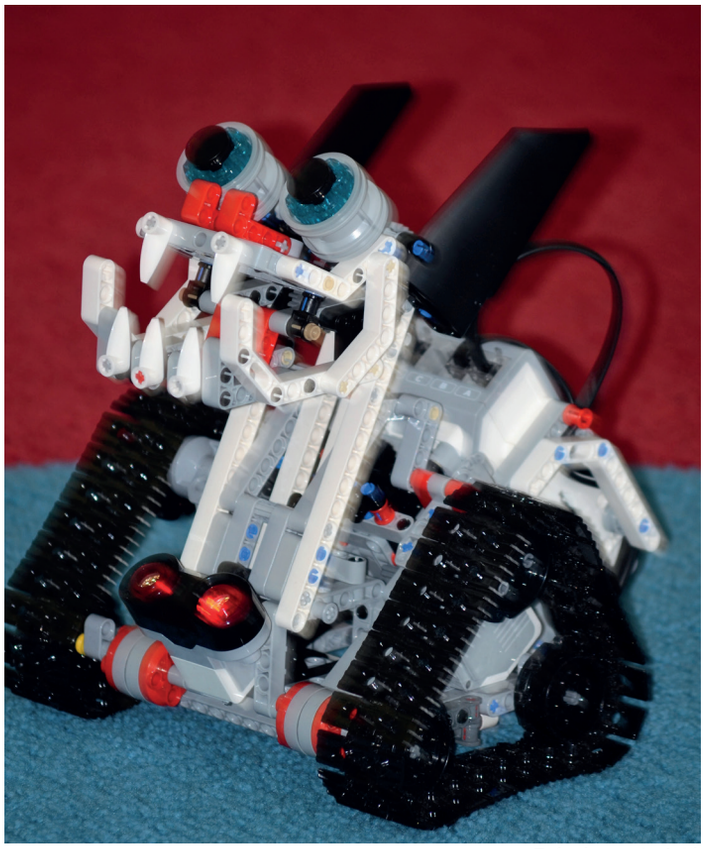

Zajęcia z robotyki

Samorządowe Przedszkole w Smętowie Granicznym jest realizatorem projektu 03.01. Edukacja przedszkolna o tytule „ Zwiększenie ilości miejsc przedszkolnych oraz poszerzenie oferty edukacyjnej przedszkoli w gminie Smętowo Graniczne". W ramach w/w projektu prowadzone są zajęcia dodatkowe dla dzieci, między innymi kółko gier i zabaw matematyczno- logicznych oraz kółko naukowo- techniczne. Zajęcia realizowane są w grupach 3-4-5 latków przedszkola w Smętowie oraz 3-4-5 latków w szkole podstawowej w Kopytkowie.

Zajęcia kółka matematyczno- logicznego mają na celu wyrobienie u dzieci umiejętności strategicznego myślenia poprzez zabawę. Gry logiczne mają za zadanie nauczyć wytrwałości, poczucia odpowiedzialności za własne decyzje, racjonalnego planowania i kreatywnego rozwiązywania problemów. Gry logiczne pozwalają osiągnąć sukces każdemu dziecku, ćwiczą koncentrację, wzmacniają więzi społeczne.
Zajęcia naukowo- techniczne są realizowane z wykorzystaniem narzędzi TIK i mają na celu rozwijanie kompetencji naukowo-technicznych poprzez zabawę. Połączenie zabawy z nauką przedmiotów ścisłych zapewnia dzieciom wszechstronny rozwój oraz pozwala na wprowadzenie nauki przedmiotów związanych z technologiami informatycznymi od najmłodszych lat.

Z opisanych zajęć od lutego 2017 do końca czerwca 2018 skorzysta 106 dzieci 3-4-5 letnich z naszej gminy, z wymienionych wyżej placówek. W ramach środków projektowych zostały zakupione pomoce dydaktyczne, tablice multimedialne, laptopy i programy komputerowe do prowadzenia w/w zajęć w czasie i po zakończeniu projektu.

Dorota Chyła

Drodzy Rodzice i Opiekunowie!

Od 20 marca do 29 czerwca 2018 r. będziecie mogli bezpłatnie zaszczepić swoje dziecko przeciwko pneumokokom.

Przypominamy, że to szczepienie daje najlepszą i skuteczną ochronę przed inwazyjnymi zakażeniami, zapaleniem płuc oraz ostrym zapaleniem ucha środkowego wywołanym przez *Streptococcus pneumoniae*!

Kto może zostać zaszczepiony

Dzieci do ukończenia 5. roku życia, które nie podlegają obowiązkowi szczepień oraz nie były zaszczepione (dzieci urodzone w latach 2013-2016)

Warunek – dziecko musi zostać zakwalifikowane do szczepienia do 20 kwietnia 2018 r.

Co należy wiedzieć

- Szczepienie jest dobrowolne i nieodpłatne!
- Szczepienia obejmują dzieci, które – po wcześniejszym umówieniu na wizytę szczepienną – zgłoszą się do lekarza do 20 kwietnia 2018 r.
- Szczepienie jest wykonywane przy użyciu 10-walentnej szczepionki.
- Schemat szczepienia składa się z dwóch dawek podawanych w odstępie 2 miesięcy. Pełen, dwudawkowy schemat szczepienia będzie realizowany przez przychodnie od 20 marca 2018 r. do 29 czerwca 2018 r.

SZANOWNI RODZICE I OPIEKUNOWIE

Przed Państwem szansa bezpłatnego zaszczepienia dzieci przeciw pneumokokom – jednych z najbardziej groźnych bakterii wywołujących ciężkie choroby i często pozostawiających powikłania na całe życie.
Taką możliwość oferuje Państwu Ministerstwo Zdrowia. Można zaszczepić dzieci do 5 r.ż., które dotąd nie otrzymały szczepionki przeciw pneumokokom. Wystarczy tylko zgłosić się do swojego Lekarza Pierwszego Kontaktu.
Zachęcam Państwa do skorzystania z tej możliwości, bo przecież:
„ Pneumokoków nie lubimy, więc nasze dzieci zaszczepimy"

Z poważaniem,
Dr med. Iwona Paradowska-Stankiewicz
Konsultant Krajowy ds. Epidemiologii

KRONIKA

Urodziło się sześcioro dzieci:

3 dziewczynki

Gering Hanna
Kos Julia
Cieminska Dominika

3 chłopców

Klejna Michał
Siejka Aleksander
Zmiczerewski Cezary

Zmarło dziewięć osób:

Bochenek Jadwiga ur. 1929r
Gruchała Krystyna ur. 1934r
Jędrzejewska Gertruda ur. 1934r
Otlewska Ludwika ur. 1935r
Borys Jan ur. 1942r.
Kania Józef ur. 1953r.
Damrat Michał ur. 1955r.
Ciesielska Monika ur. 1930r.
Torłop Albina ur. 1933r.

BĘDĄ NOWE PLACE ZABAW

Dnia 22.02.2018r. w Urzędzie Marszałkowskim Województwa Pomorskiego została podpisana umowa na realizację operacji: „Budowa placu zabaw w miejscowości Lalkowy i Rynkówka".

W ramach umowy zostało przyznane dofinansowanie w kwocie 93.359,00 zł co stanowi 63,63% wartości kosztów kwalifikowalnych zadania. Operacja realizowana będzie w jednym etapie do końca czerwca 2018r.

Katarzyna Serocka – Chrzanowska