



**2022**  
**RAPORT**

RAPORT O STANIE GMINY  
**SMĘTOWO  
GRANICZNE**

RAPORT O STANIE GMINY  
**SMĘTOWO  
GRANICZNE**

NA PODSTAWIE ART. 28AA UST. 1 USTAWY Z DNIA 8 MARCA  
1990 R. O SAMORZĄDZIE GMINNYM (DZ. U. Z 2023 R. POZ.  
40) ZOSTAŁ SPORZĄDZONY RAPORT O STANIE GMINY  
SMĘTOWO GRANICZNE ZA ROK 2022

**SMĘTOWO GRANICZNE, 31 MAJA 2023 R.**





# Szanowni Mieszkańcy

Działalność szeroko rozumianych samorządów terytorialnych jest regulowana przez szereg aktów prawnych, które nakładają obowiązki, jak również dają określone prawa poszczególnym jednostkom samorządów terytorialnych. Jako Wójt Gminy Smętowo Graniczne mam okazję sprawować funkcję organu wykonawczego na poziomie gminy, gdzie ustawa o samorządzie gminnym jest podstawą jej działalności. Ustawa z dnia 11 stycznia 2018 r o zmianie niektórych ustaw wprowadziła do ustawy o samorządzie gminnym art. 28aa, który nakłada na wójta obowiązek przedstawienia radzie gminy do 31 maja każdego roku raport o stanie gminy. Treść tego raportu musi odnosić się do działalności wójta w roku poprzednim i dotyczyć realizacji uchwał rady gminy, opracowanych strategii rozwojowych, polityk oraz programów, które gmina wykonuje. Obejmując w 2014 roku urząd Wójta Gminy Smętowo Graniczne wiedziałam, że będzie to nie lada wyzwanie, a transparentność jego funkcjonowania będzie jedną z najważniejszych norm, którymi będę chciała wykazać się przed mieszkańcami.

Już w pierwszej kadencji postawiłam sobie za cel, że każdego roku przed sesją na której rada gminy przyznaje absolutorium będą szczegółowo przedstawiała, co udało się zrealizować, co pozostaje do zrobienia oraz jakie zadania w najbliższym czasie nie będą podejmowane. Taka forma relacji miała zapewnić najwyższe standardy współpracy z radnymi Rady Gminy Smętowo Graniczne, którzy są przedstawicielami mieszkańców naszej pięknej gminy.

Ustawodawca chyba podobnie pomyślał, ponieważ w 2018 roku zmienił tak przepisy, że do 31 maja 2019 roku należało przedstawić pierwszy raport o stanie gminy, który dotyczył spraw związanych z działaniami podejmowanymi w 2018 roku.



**WÓJT GMINY SMĘTOWO GRANICZNE**

*Anita Galant*



Dzięki temu, że jestem wójtem już drugą kadencję, to przedmiotowy raport kroczy za mną rok w rok, na początku w formie niesformalizowanej jako przykład dobrych praktyk, a od 2019 roku jako obowiązek, który został nałożony obligatoryjnie na organ wykonawczy. Przygotowując ten dokument systematyzuję swoją wiedzę z roku poprzedniego, gdzie mogę powrócić do zadań, które już zostały wykonane, przypomnieć sobie o celach na najbliższą przyszłość oraz zrobić rzeczowe podsumowanie wszystkich podejmowanych inicjatyw.

Czas pandemii na pewno utrudnił pewne plany, które byłyby już zrealizowane, jednak ograniczenia na to nie pozwalały. W 2022 roku rozpoczęła się inwazja Rosji na Ukrainę i powstała kolejna przeszkoda wpływająca na brak sprzyjających warunków umożliwiających powrót do względnej normalności. Na nowo trzeba było organizować pracę jednostek odpowiedzialnych za funkcjonowanie gminy. Były to wyzwania z którymi sobie poradziliśmy, jednakże niekiedy to co wydawało nam się logiczne i wykonane zgodnie z obowiązującymi przepisami prawa nie było tak samo odbierane przez społeczeństwo lokalne. W takich sytuacjach starałam się tłumaczyć naszym mieszkańcom, że należało postąpić w ten sposób, ponieważ wykładnia prawa i analiza prawna w tym zakresie nie pozwalała nam na nic innego. Były to problemy dnia codziennego, z którymi każdy urzędnik spotykał się na swojej drodze zawodowej, a jedynym wyjściem z sytuacji było znalezienie takiego rozwiązania, które pozwoliło w przystępny sposób „odhaczyć” kolejne zrealizowane zadanie.

Cała treść Raportu podlega publikacji na stronie internetowej: [www.smetowograniczne.pl](http://www.smetowograniczne.pl) i [bip.smetowograniczne.pl](http://bip.smetowograniczne.pl) co daje możliwość zapoznania się z jego zapisami i włączenia się do debaty celem rozwiania wszelkich wątpliwości merytorycznych.

Aby móc uczestniczyć w debacie nad przedmiotowym Raportem ustawodawca wskazał, że warunkiem uczestnictwa w debacie w gminach do 20 tysięcy mieszkańców jest zdobycie co najmniej 20 podpisów mieszkańców, a następnie zgłoszenie chęci uczestnictwa do Przewodniczącej Rady Gminy najpóźniej w dniu poprzedzającym dzień, na który została zwołana sesja absolutoryjna. Po zakończeniu debaty odbędzie się głosowanie Radnych Gminy nad udzieleniem wotum zaufania.

Doskonale zdaję sobie sprawę, że motorem napędowym każdej gminy są jej działania inwestycyjne. Rozwój, atrakcyjność oraz unikalność dają przewagę każdemu samorządowi w kreowaniu swojej pozycji w najbliższym otoczeniu, a nie byłoby tego bez odpowiedzialnego prowadzenia procesu strategii inwestycyjnych.

Sytuacja związana z finansami oraz uwarunkowania gospodarcze wymagają prowadzenia określonych działań inwestycyjnych poprzez rozkładanie ich na etapy, co daje możliwość ich realizacji. Może trwać to dłużej, jednakże jest wykonywane, a cierpliwość w tym popłaca, ponieważ na końcu efekt jest zgodny z zakładanym rezultatem.



Pozyskiwanie środków finansowych to współpraca z samorządem państwowym, wojewódzkim i powiatowym, jak również zaangażowanie pracowników urzędu gminy i jednostek podległych.

**Jednymi z najważniejszych i najbardziej priorytetowych inwestycji są poniżej wymienione, które zostały wykonane lub są w trakcie realizacji:**

- ✓ Remont drogi gminnej na odcinku Smętówko-Lalkowy w gminie Smętowo Graniczne,
- ✓ Modernizacja drogi dojazdowej do gruntów rolnych w miejscowości Luchowo - etap II,
- ✓ Rozbudowa biologicznej oczyszczalni ścieków w miejscowości Stara Jania,
- ✓ Remont budynku Szkoły Podstawowej w Kopytkowie,
- ✓ Przebudowa części pomieszczeń Szkoły Podstawowej im. Dzieci Potulic w Kamionce na oddziały przedszkolne,
- ✓ Rozbudowa sieci wodociągowej w miejscowości Kamionka,
- ✓ Poprawa bezpieczeństwa ruchu drogowego poprzez wykonanie przejścia dla pieszych wraz z budową chodnika na drodze gminnej nr 245038G - ul. Sportowa w miejscowości Smętowo Graniczne,
- ✓ Wsparcie dzieci i wnuków byłych pracowników PGR w rozwoju cyfrowym,
- ✓ Termomodernizację Szkoły Podstawowej im. Ks. Pawła Szynwelskiego w Smętowie Granicznym,
- ✓ Rozbudowa sieci wodociągowej wraz z przyłączami na odcinku Leśna Jania-Frąca-Rynkówka-Lisówko oraz budowa sieci wodociągowej na odcinku Kopytkowo-Bobrowiec, gmina Smętowo Graniczne,
- ✓ Budowa wyniesionego przejścia dla pieszych na drodze gminnej nr 245037G - ul. Gdańska w miejscowości Smętowo Graniczne,
- ✓ Przebudowa drogi gminnej na odcinku Kopytkowo-Frąca,
- ✓ Przebudowa drogi gminnej na odcinku Stara Jania - Kościelna Jania,
- ✓ Przebudowa drogi gminnej w miejscowości Kamionka,
- ✓ Przebudowa dróg gminnych w miejscowości Smętowo Graniczne - ul. Polna, Podgórna, Wałowa i Działkowa,
- ✓ Przebudowa i remont stacji uzdatniania wody w miejscowości Smętowo Graniczne - poprawa infrastruktury technicznej związanej z zaopatrzeniem w wodę,
- ✓ Nowe miejsca opieki żłobkowej w Gminie Smętowo Graniczne - utworzenie placu zabaw dla Żłobka „Promyczek”,
- ✓ Modernizacja drogi gminnej w miejscowości Stara Jania dz. nr 127/1,



**Zaplanowane inwestycje są możliwe do zrealizowania, dzięki otrzymanym dofinansowaniom w ramach:**

- ✓ Rządowego Funduszu Rozwoju Dróg 2022,
- ✓ Rządowego Funduszu Polskiego Ładu - Program Inwestycji Strategicznych,
- ✓ Rządowego Funduszu Inwestycji Lokalnych,
- ✓ PFRON-u,
- ✓ Grantów PPGR,
- ✓ Cyfrowej Gminy,
- ✓ PROW działanie 19.2 „Wsparcie na wdrażanie operacji w ramach strategii rozwoju lokalnego kierowanego przez społeczność”;
- ✓ PROW „Gospodarka wodno-ściekowa”;
- ✓ PROW „Budowa lub modernizacja dróg lokalnych”;
- ✓ WFOŚiGW w Gdańsku i NFOŚiGW;
- ✓ Europejskiego Funduszu Społecznego w ramach Regionalnego Programu Operacyjnego Województwa Pomorskiego na lata 2014 - 2020.



**Nie poprzestajemy na realizacji wykonanych zadań, tylko planujemy kolejne, analizujemy i monitorujemy możliwość pozyskiwania środków zewnętrznych oraz szukamy kolejnych rozwiązań po to, aby naszym mieszkańcom żyło się bardziej komfortowo. Na bieżąco składamy wnioski, których realizacja będzie dotyczyć:**

- ✓ Remont drogi gminnej nr 245038G na odcinku Bobrowiec - Smętowo Graniczne,
- ✓ Budowa drogi dla pieszych zlokalizowanej przy drodze gminnej nr 245017G w miejscowości Lalkowy,
- ✓ Budowa drogi dla pieszych przy drodze gminnej nr 245037G oraz na działce nr 502/2 w miejscowości Smętowo Graniczne,
- ✓ Modernizacja drogi dojazdowej do gruntów rolnych w miejscowości Rynkówka,
- ✓ Aktywny plac zabaw w Lalkowach,
- ✓ Pomorskie OSP 2023,
- ✓ "Z Gminą Smętowo Graniczne zawsze bezpieczniej",
- ✓ Budowa drogi gminnej na odcinku Kopytkowo - Bobrowiec w Gminie Smętowo Graniczne.



**W zakresie przyszłych wyzwań możliwych w dużej części do zrealizowania, chcielibyśmy złożyć wnioski na następujące zadania:**

- ✓ Rozbudowa biologicznej oczyszczalni ścieków w miejscowości Leśna Jania,
- ✓ Rozbudowa biologicznej oczyszczalni ścieków w miejscowości Lalkowy,
- ✓ Budowa hali sportowej w Smętowie Granicznym.

Proces projektowy związany z gazyfikacją naszej gminy jest na ukończeniu. Na początku tej drogi myślałam, że uzgodnienia w terenie będą przeszkodą nie do przejścia, a jednak udało się to wykonać. Patrząc w przyszłość jest to obszar na bazie którego będzie można dokonać ogromnego rozwoju przedsiębiorczości w naszej gminie.

**Mam nadzieję, że Raport o stanie gminy za rok 2022 będzie dokumentem o dogłębnej wiedzy dotyczącej tego, co już zostało wykonane i pozwoli spojrzeć na to, w jakim kierunku będzie rozwijać się nasza gmina. Od pierwszej kadencji stawiam na rzeczowy dialog i ufam, że taka forma kontaktu odpowiada mieszkańcom Gminy Smętowo Graniczne.**

**Zapraszam do zapoznania się z treścią Raportu i dalszej konstruktywnej rozmowy podczas debaty.**

**WÓJT GMINY SMĘTOWO GRANICZNE**

*1- / Anita Galant*







# Spis treści

<b>01. Wstęp</b>	<b>str.1</b>
<b>02. Urząd Stanu Cywilnego</b>	<b>str.8</b>
<b>03. Przystępność w gminie</b>	<b>str.12</b>
<b>04. Mieszkańcy gminy</b>	<b>str.13</b>
<b>05. Zatrudnienie w Urzędzie Gminy</b>	<b>str.14</b>
<b>06. Rada Gminy Smetowo Graniczne</b>	<b>str.15</b>
<b>07. Finanse gminy</b>	<b>str.16</b>
<b>08. Planowanie przestrzenne</b>	<b>str.23</b>
<b>09. Inwestycje</b>	<b>str.24</b>
<b>10. Gospodarka mieszkaniowa i komunalna</b>	<b>str.41</b>
<b>11. Ochrona środowiska</b>	<b>str.42</b>
<b>12. Ochrona zdrowia</b>	<b>str.44</b>
<b>13. Jednostki organizacyjne gminy</b>	<b>str.50</b>
<b>14. Edukacja</b>	<b>str.51</b>
<b>15. Transport</b>	<b>str.56</b>
<b>16. Pomoc społeczna</b>	<b>str.58</b>
<b>17. Gminna Biblioteka Publiczna</b>	<b>str.64</b>
<b>18. Gminny Ośrodek Kultury Sportu i Rekreacji im. Stanisława Muchy</b>	<b>str.67</b>
<b>19. Gminna Komisja Rozwiązywania Problemów Alkoholowych</b>	<b>str.74</b>
<b>20. Ochotnicze Straże Pożarne</b>	<b>str.76</b>
<b>21. Sprawy obywatelskie</b>	<b>str.80</b>
<b>22. Promocja gminy</b>	<b>str.82</b>
<b>23. Przedsiębiorcy</b>	<b>str.84</b>
<b>24. Solidarni z Ukrainą</b>	<b>str.85</b>
<b>25. COVID – daliśmy radę</b>	<b>str.89</b>



# Urząd Stanu Cywilnego

Dane statystyczne z zakresu stanu cywilnego za rok 2022 w porównaniu z rokiem 2021

## URODZENIA

ROK	2021	2022
urodzenia ogółem, w tym:	48	46
urodzenia męskie:	27	26
urodzenia żeńskie:	21	20
akty urodzenia szczególne sporządzone przez Urząd Stanu Cywilnego w Smętowie Granicznym (transkrypcja)	8	12

## MAŁŻEŃSTWA

ROK	2021	2022
małżeństwa ogółem, w tym:	36	23
śluby wyznaniowe	22	15
śluby cywilne, w tym:	9	5
plenerowe (poza urzędem)	1	2
małżeństwa zarejestrowane w trybie szczególnym (transkrypcja)	5	3



## ZGONY

ROK	2021	2022
<b>zgony ogółem mieszkańcy gminy, w tym:</b>	<b>68</b>	<b>52</b>
zgony płci męskiej:	<b>33</b>	<b>30</b>
zgony płci żeńskiej:	<b>35</b>	<b>22</b>
zgony mieszkańców gminy zarejestrowane przez Urząd Stanu Cywilnego w Smetowie Granicznym, w tym:	<b>25</b>	<b>24</b>
zgony zarejestrowane w trybie szczególnym (transkrypcja)	<b>2</b>	<b>0</b>
zgony mieszkańców gminy zarejestrowane przez inne Urzędy Stanu Cywilnego:	<b>43</b>	<b>28</b>
zgony osób niebędących mieszkańcami gminy zarejestrowane przez Urząd Stanu Cywilnego w Smetowie Granicznym	<b>5</b>	<b>0</b>

**\*Transkrypcja aktu** - przeniesienie zagranicznego dokumentu stanu cywilnego do rejestru stanu cywilnego, polegająca na wiernym i literalnym przeniesieniu treści zagranicznego dokumentu stanu cywilnego zarówno językowo, jak i formalnie, bez żadnej ingerencji w pisownię imion i nazwisk osób wskazanych w zagranicznym dokumencie stanu cywilnego. Transkrypcji podlega dokument, który w państwie wystawienia jest uznawany za dokument stanu cywilnego i ma moc dokumentu urzędowego, jest wydany przez właściwy organ oraz nie budzi wątpliwości, co do autentyczności.

Ponadto przeciętny czas oczekiwania na wydanie dowodu osobistego wynosił na dzień 1 stycznia 2022 r. 13 dni, a na dzień 31 grudnia 2022 r. 16 dni.

**Na terenie gminy brak jest stacjonarnej opieki szpitalnej, dlatego w rejestrze stanu cywilnego nie sporządza się aktów urodzenia w tzw. trybie zwykłym, chyba że urodzenie dziecka nastąpiłoby na terenie gminy np. w miejscu zamieszkania.**



**Z okazji narodzin** na ręce rodziców każdego z noworodków, śladem lat poprzednich złożono gratulacje w formie kartki okolicznościowej witającej nowego, małego mieszkańca gminy. Do każdej z kartek dołączono drobny upominek.

W 2022 r. **57 osób ukończyło 18 rok życia** wchodząc tym samym w okres pełnoletności i stając się przy tym pełnoprawnymi mieszkańcami. **Na pamiątkę tak ważnego wydarzenia, każda z tych osób otrzymała pisemne gratulacje z osobistym podpisem Wójta Gminy Smętowo Graniczne.**

Ponadto przedstawiciele gminy pamiętają również o **jubilatach seniorach powyżej 70 roku życia obchodzących w 2022 r. okrągłą rocznicę urodzin**, którzy również otrzymali imienne gratulacje w formie kartki okolicznościowej z życzeniami, z czego:

- ✓ **59 osób** obchodziło **70** rocznicę urodzin,
- ✓ **37 osób** obchodziło **75** rocznicę urodzin,
- ✓ **17 osób** obchodziło **80** rocznicę urodzin,
- ✓ **18 osób** - **85** rocznicę urodzin.





Szczególnie wyróżniono najstarszych seniorów – **40 mieszkańców gminy**, którzy obchodzili jubileusze **90 i więcej** urodzin. **Z tej okazji każdego jubilata lub jubilatkę odwiedziła, w miejscu zamieszkania (za zgodą rodziny) Wójt Gminy** bądź Zastępca Wójta lub inny wyznaczony przedstawiciel gminy wraz z przedstawicielem Gminnego Ośrodka Pomocy Społecznej. Na pamiątkę rocznicy urodzin każda z tych osób została obdarowana kwiatami i koszem podarunkowym zawierającym gminną pamiątkę.

W 2022 roku **12 par małżeńskich** zamieszkujących na terenie Gminy Smętowo Graniczne obchodziło jubileusze 50 – lecia pożycia małżeńskiego, tzw. „Złote gody”. Każda z par w dniu jubileuszu otrzymała pisemne życzenia od władz gminy, a na specjalnie zorganizowanych z tej pięknej okazji uroczystościach, które odbyły się w dwóch terminach, tj. 29 września 2022 r. i 29 grudnia 2022 roku, 10 par zostało odznaczonych w imieniu Prezydenta Rzeczypospolitej Polskiej przez Wójt Gminy Anitę Galant, medalami za długoletnie pożycie małżeńskie.



Oprócz medali pary otrzymały również bukiety kwiatów i drobne upominki od gminy na pamiątkę tak doniosłej rocznicy. Uroczystości z piękną oprawą i poczęstunkiem były dla obecnych okazją do wspólnych rozmów i przywołały piękne wspomnienia.





# Przestępczość w gminie

Zgodnie z posiadanymi danymi, w 2022 r. na terenie gminy odnotowano 58 wykroczeń i 14 przestępstw.

## Czyny zabronione:

- ✓ przeciwko zdrowiu i życiu - **0 przestępstw**,
- ✓ przeciwko mieniu - **8 przestępstw**,
- ✓ dotyczące przestępstw gospodarczych - **0 przestępstw**,
- ✓ dotyczące niedopełnienia lub przekroczenia uprawnień przez funkcjonariusza publicznego - **0 przestępstw**.





# Mieszkańcy gminy

Wykaz ilościowy mieszkańców w poszczególnych latach

MIEJSCOWOŚĆ	LICZBA MIESZKAŃCÓW W POSZCZEGÓLNYCH LATACH					
	2017	2018	2019	2020	2021	2022
BOBROWIEC	202	199	196	196	187	177
CZERWIŃSK	55	56	56	54	50	49
FRĄCA	289	290	294	290	281	277
KAMIONKA	347	346	338	337	331	322
KOPYTKOWO	822	805	777	759	742	721
KOŚCIELNA JANIA	183	185	174	170	168	162
KULMAGA	47	47	47	47	46	45
LALKOWY	253	243	235	223	223	217
LEŚNA JANIA	364	360	348	344	330	326
LUCHOWO	151	155	159	157	153	154
RUDAWKI	70	72	72	73	71	71
RYNKÓWKA	194	197	196	188	188	188
SMARZEWO	67	66	61	63	64	67
SMĘTOWO GRANICZNE	1599	1597	1609	1628	1618	1619
SMĘTÓWKO	273	262	262	264	266	265
STARA JANIA	375	376	366	363	349	345
	<b>5291</b>	<b>5256</b>	<b>5190</b>	<b>5156</b>	<b>5067</b>	<b>5005</b>

W 2022 r. narodziły się w gminie **44 osoby**, w tym **18 dziewczynek** i **26 chłopców**, a zmarły **52 osoby**, w tym **22 kobiety** i **30 mężczyzn**. Odnotowano ujemny przyrost naturalny, który wyniósł: **-8** (słownie: minus osiem, tj. ubytek naturalny). Najczęstsze przyczyny zgonów to: choroby układu krążenia (serca) oraz zapalenie płuc. Odnotowano w 2022 r. **0** (zero) zgonów niemowląt.

Wskaźnik zatrudnienia na początku 2022 r. oraz na dzień 31 grudnia 2022 r. wynosił 95%. Liczba osób bezrobotnych zarejestrowanych w Powiatowym Urzędzie Pracy w Starogardzie Gd. na dzień 01.01.2022 r. wynosiła 145 osób, w tym 94 kobiety, a na koniec roku 2022 - 132 osoby, w tym 84 kobiety.



# Zatrudnienie Urząd Gminy

W roku 2021 średnie zatrudnienie w Urzędzie Gminy Smętowo Graniczne wyniosło **42,00** (w przeliczeniu na etaty), natomiast w roku 2022 średnie zatrudnienie wynosiło **43,60** (w przeliczeniu na etaty), co miało związek z rotacją zatrudnienia na poszczególnych stanowiskach pracy, przyjęcia do pracy jednej osoby w ramach robót publicznych oraz koniecznością zatrudnienia osoby po odbyciu stażu zawodowego (przeliczenia dokonywano w okresach miesięcznych).

W zestawieniu ilości osób poziom osiągnięty na koniec 2021 roku to:

✓ **43 osoby,**

natomiast na koniec grudnia 2022 zatrudnionych w Urzędzie Gminy było:

✓ **45 osób.**







# Rada Gminy Smetowo Graniczne

Rada Gminy Smetowo Graniczne składa się z 15 radnych (w tym: 7 kobiet i 8 mężczyzn), przewodniczącą rady gminy jest Pani Barbara Szczygieł, natomiast zastępcą przewodniczącej rady gminy jest Pan Dariusz Gełdon. Zeszły rok w statystyce to przede wszystkim:

- ✓ 5 sesji zwyczajnych (26.01.22; 23.03.22; 23.06.22; 26.10.22; 21.12.22);
- ✓ 9 sesji nadzwyczajnych (16.02.22; 20.04.22; 16.05.22; 27.07.22; 21.09.22; 27.09.22; 17.11.22; 23.11.22; 2.12.22);
- ✓ przeprowadzono 1 wybory uzupełniające do RG – (wybory do Smetówka, bez głosowania – 1 kandydat Maria Chyła);
- ✓ poniesiono wydatki na diety radnych w kwocie 92.607,14 zł oraz materiały na sesje w kwocie 666,13 zł.



W roku 2022 Rada Gminy Smetowo Graniczne podjęła 80 uchwał dotyczących określonych spraw regulujących działalność Gminy Smetowo Graniczne. Wojewoda nie stwierdził nieważności żadnego zarządzenia i uchwały, wydanych przez organy gminy, a także nie skierował żadnej skargi do sądu administracyjnego, natomiast w przypadku trzech uchwał zwrócił uwagę na zapisy dotyczące miejsca publikacji danego aktu prawnego. Mieszkańcy nie złożyli w 2022 r. skarg na akty prawne wydane przez organy gminy.

W zakresie obsługi Rady Gminy Smetowo Graniczne w roku 2022 wpłynęły następujące pisma:

- ✓ 6 petycji (1 w sprawie uzupełnienia dokumentacji, 1 petycja skierowana do rozpatrzenia przez organ właściwy, 1 uznana za częściowo zasadną, 2 uznane w całości za zasadne, 1 uznana za bezzasadną).

W 2022 roku do Rady Gminy Smetowo Graniczne wpłynęła jedna skarga na działalność Wójta Gminy, która została uznana za bezzasadną.



# Finanse gminy

Budżet gminy na 2022 r. zakładał wpływy w kwocie:

**35.675.135,03 zł,**

które zostały zrealizowane w wysokości

**35.038.625,27 zł  
(98,22 %)**

oraz wydatki w kwocie

**41.042.722,52 zł,**

które zrealizowano na poziomie

**37.197.198,20 zł  
(90,63 %).**



Od założonych wpływów i wydatków nie doszło do znaczących odstępstw.

Dochody w przeliczeniu na 1 mieszkańca wynosiły **7.000,72 zł**, natomiast wydatki w przeliczeniu na jednego 1 mieszkańca wynosiły **7.432,01 zł**.



# Dochody

DOCHODY BIEŻĄCE				
Dział	Opis	Plan	Wykonanie	Wykonanie planu
010	Rolnictwo i łowiectwo	1 570 371,69	1 626 099,31	103,55%
600	Transport i łączność	39 504,00	39 524,54	100,05%
700	Gospodarka mieszkaniowa	156 589,00	220 416,78	140,76%
750	Administracja publiczna	269 828,06	279 744,52	103,68%
751	Urzędy naczelnych organów władzy państwowej, kontroli i ochrony prawa oraz sądownictwa	4 729,00	4 728,52	99,99%
754	Bezpieczeństwo publiczne i ochrona przeciwpożarowa	5 100,00	5 100,00	100,00%
756	Dochody od osób prawnych, od osób fizycznych i od innych jednostek nieposiadających osobowości prawnej oraz wydatki związane z ich poborem	11 257 420,57	11 411 614,61	101,37%
758	Różne rozliczenia	8 071 273,00	8 077 206,28	100,07%
801	Oświata i wychowanie	615 230,00	615 617,89	100,06%
851	Ochrona zdrowia	516,00	516,00	100,00%
852	Pomoc społeczna	1 826 379,99	1 720 400,55	94,20%
853	Pozostałe zadania w zakresie polityki społecznej	6 299 288,72	5 580 966,01	88,60%
854	Edukacyjna opieka wychowawcza	24 901,00	14 414,38	57,89%
855	Rodzina	4 946 081,00	4 802 386,95	97,09%
900	Gospodarka komunalna i ochrona środowiska	44 137,00	99 120,30	224,57%
921	Kultura i ochrona dziedzictwa narodowego	0,00	1,88	0,00%
<b>Razem</b>		<b>35 131 349,03</b>	<b>34 497 858,52</b>	<b>98,20%</b>



<b>DOCHODY MAJĄTKOWE</b>				
<b>Dział</b>	<b>Opis</b>	<b>Plan</b>	<b>Wykonanie</b>	<b>Wykonanie planu</b>
010	Rolnictwo i łowiectwo	139 770,00	139 770,00	100,00%
600	Transport i łączność	394 332,00	350 904,00	88,99%
700	Gospodarka mieszkaniowa	487,00	395,75	81,26%
750	Administracja publiczna	8 777,00	49 277,00	561,43%
801	Oświata i wychowanie	420,00	420,00	100,00%
	<b>Razem</b>	<b>543 786,00</b>	<b>540 766,75</b>	<b>99,44%</b>
	<b>RAZEM DOCHODY</b>	<b>35 675 135,03</b>	<b>35 038 625,27</b>	<b>98,22%</b>



# Wydatki

WYDATKI BIEŻĄCE				
Dział	Opis	Plan	Wykonanie	Wykonanie planu
010	Rolnictwo i łowiectwo	1 713 982,69	1 647 138,82	96,10%
600	Transport i łączność	440 005,00	403 152,51	91,62%
630	Turystyka	5 425,00	5 424,30	99,99%
700	Gospodarka mieszkaniowa	130 968,00	121 256,76	92,59%
710	Działalność usługowa	60 876,00	52 332,80	85,97%
750	Administracja publiczna	5 345 585,84	5 035 615,22	94,20%
751	Urzędy naczelnych organów władzy państwowej, kontroli i ochrony prawa oraz sądownictwa	4 729,00	4 728,52	99,99%
754	Bezpieczeństwo publiczne i ochrona przeciwpożarowa	264 089,00	245 994,68	93,15%
757	Obsługa długu publicznego	609 034,00	596 231,80	97,90%
758	Różne rozliczenia	49 300,00	0,00	0,00%
801	Oświata i wychowanie	8 962 088,92	8 848 027,85	98,73%
851	Ochrona zdrowia	207 768,85	129 452,70	62,31%
852	Pomoc społeczna	2 911 898,62	2 713 703,97	93,19%
853	Pozostałe zadania w zakresie polityki społecznej	6 129 783,92	5 299 292,82	86,45%
854	Edukacyjna opieka wychowawcza	36 901,00	23 015,98	62,37%
855	Rodzina	5 334 180,68	5 199 771,86	97,48%
900	Gospodarka komunalna i ochrona środowiska	822 704,00	782 675,77	95,13%
921	Kultura i ochrona dziedzictwa narodowego	1 359 345,00	1 328 624,97	97,74%
926	Kultura fizyczna	32 000,00	30 000,00	93,75%
<b>Razem</b>		<b>34 420 665,52</b>	<b>32 466 441,33</b>	<b>94,32%</b>



WYDATKI MAJĄTKOWE				
Dział	Opis	Plan	Wykonanie	Wykonanie planu
010	Rolnictwo i łowiectwo	139 770,00	139 770,00	100,00%
600	Transport i łączność	394 332,00	350 904,00	88,99%
700	Gospodarka mieszkaniowa	487,00	395,75	81,26%
750	Administracja publiczna	8 777,00	49 277,00	561,43%
801	Oświata i wychowanie	420,00	420,00	100,00%
	<b>Razem</b>	<b>543 786,00</b>	<b>540 766,75</b>	<b>99,44%</b>
	<b>RAZEM WYDATKI</b>	<b>41 042 722,52</b>	<b>37 197 498,20</b>	<b>90,63%</b>



# Wyniki budżetu 2022 roku

WYDATKI BIEŻĄCE	
Wyszczególnienie	Wykonanie
<b>DOCHODY OGÓŁEM</b>	<b>35 038 625,27</b>
Dochody bieżące	34 497 858,52
Dochody majątkowe w tym:	540 766,75
Dochody ze sprzedaży majątku	9 197,00
<b>WYDATKI OGÓŁEM</b>	<b>37 197 498,20</b>
Wydatki bieżące	32 466 441,33
Wydatki majątkowe	4 731 056,87
<b>WYNIK BUDŻETU (nadwyżka+ / deficyt-)</b>	<b>-2 158 872,93</b>
Różnica między dochodami bieżącymi wydatkami bieżącymi	2 031 417,19
<b>PRZYCHODY OGÓŁEM z tego:</b>	<b>6 264 507,49</b>
kredyty, pożyczki, emisja papierów wartościowych w tym:	786 400,00
niewykorzystane środki pieniężne, o których mowa w art. 217 ust. 2 pkt 8 ustawy o finansach publicznych	2 017 162,87
wolne środki, o których mowa w art. 217 ust. 2 pkt 6 ustawy o finansach publicznych	3 460 944,62
<b>ROZCHODY OGÓŁEM z tego:</b>	<b>896 920,00</b>
spłaty kredytów i pożyczek, wykup papierów wartościowych	896 920,00

Przedstawienie finansów w formie tabelarycznej jest najlepszym rozwiązaniem, ponieważ przedstawi w przystępnej formie podział dochodów, wydatków i wykonania budżetu za rok 2022.

Ponadto szczegółowy opis finansów Gminy Smętowo Graniczne za rok 2022 znajduje się w Zarządzeniu nr 27/2023 Wójta Gminy Smętowo Graniczne z dnia 24.03.2023 r. w sprawie przyjęcia sprawozdania z wykonania budżetu gminy Smętowo Graniczne za rok 2022 (miejsce docelowe: Biuletyn Informacji Publicznej Urzędu Gminy Smętowo Graniczne). Można zapoznać się z tym aktem, którego objętość to ponad 190 stron, co powoduje, że jego szczegółowość pozwoli każdemu dogłębnie zapoznać się z finansami Gminy Smętowo Graniczne.



**Koniec roku 2022 i nieoczekiwane zdarzenia związane z otrzymaniem dodatkowych udziałów w podatku dochodowym od osób fizycznych – 2.888.418,57 zł**

- ✓ oraz środków z funduszu przeciwdziałania COVID-19 na wypłatę dodatków węglowych,
- ✓ dodatków dla podmiotów wrażliwych,
- ✓ dodatków dla gospodarstw domowych – **4.188.585,76 zł** spowodowały przekroczenie kwoty 40 mln zł w zakresie dochodów i przychodów budżetu.

Taki stan rzeczy nałożył na gminę obowiązek prowadzenia audytu wewnętrznego, a tym samym zlecenie wykonania usług audytorowi wewnętrznemu, który w swoim zakresie jest odpowiedzialny za przeprowadzanie kontroli oraz przeglądu funkcjonowania procedur w Urzędzie Gminy oraz jednostkach organizacyjnych, których celem będzie poprawa procesów związanych z organizacją, zarządzaniem ryzykiem i działalnością bieżącą.

Celem audytu wewnętrznego jest przede wszystkim wspieranie kierownika jednostki w realizacji celów i zadań przez systematyczną ocenę kontroli zarządczej oraz czynności doradcze.







# Planowanie przestrzenne

Na początku 2022 roku miejscowymi planami zagospodarowania przestrzennego objętych było **4,4 %** powierzchni gminy i liczba ta nie uległa zmianie na koniec roku 2022.

W 2022 r. wydano **6 decyzji** o ustaleniu lokalizacji inwestycji celu publicznego. Inwestycje te dotyczyły:

- ✓ budowy sieci wodociągowej w miejscowości Kamionka,
- ✓ budowy sieci kanalizacji sanitarnej w miejscowości Smetowo Graniczne,
- ✓ budowy stacji bazowej telefonii komórkowej,
- ✓ budowy i rozbiórki sieci elektroenergetycznej SN-15 KV i nn 0,4 kV,
- ✓ budowy linii kablowej nn 0,4 kV,
- ✓ budowy linii napowietrzno-kablowej nn 0,4 kV.

W minionym roku wydano **38 decyzji** o warunkach zabudowy i zagospodarowania terenu, w tym **22 decyzje** dotyczące zabudowy mieszkaniowej jednorodzinnej, **1 decyzja** dotycząca zabudowy mieszkaniowej jednorodzinnej, **1 decyzja** dotycząca zabudowy mieszkaniowej wielorodzinnej, **1 decyzja** dotycząca zabudowy usługowej oraz **13 decyzji** dotyczących innej zabudowy.

Wydano **1 decyzję** odmawiającą ustalenia warunków zabudowy.

Przeciętny czas oczekiwania na decyzję o warunkach zabudowy wynosi od 20 do 55 dni. W roku 2022 w powyższym obszarze nie było decyzji zaskarżonych do Samorządowego Kolegium Odwoławczego.

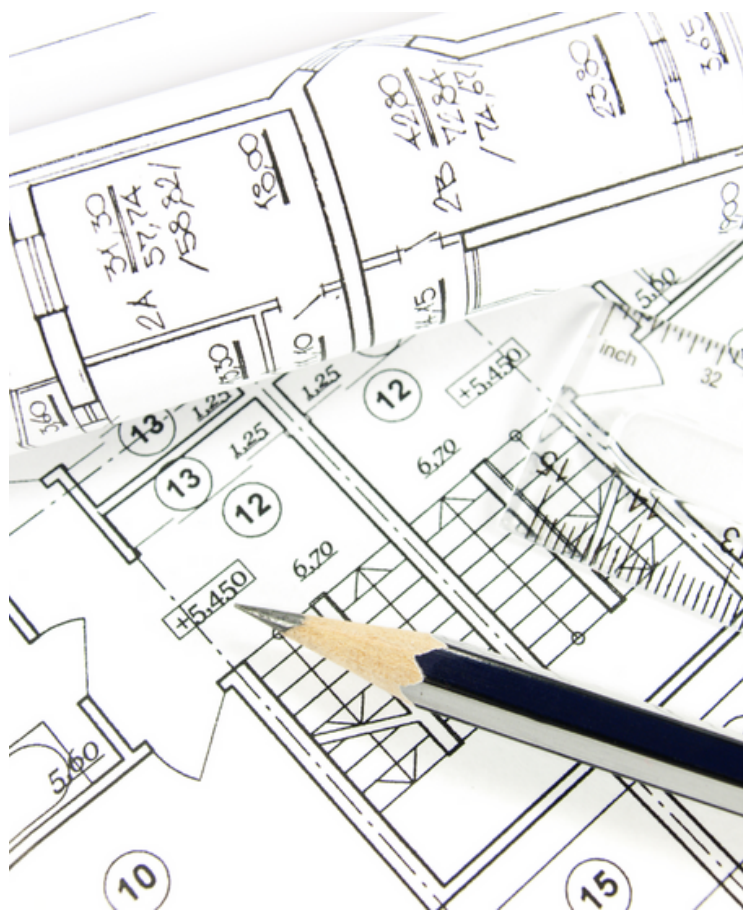



# Inwestycje

Duże zadania inwestycyjne i małe działania budowlano-modernizacyjne są motorem napędowym każdej gminy. Ich cel nadrzędny ukierunkowany zawsze jest na mieszkańca i na to aby miał komfortowe oraz bezpiecznie warunki bytowe.

W dobie niżu demograficznego, jak również przewagi zgonów mieszkańców nad urodzeniami trzeba tak realizować politykę inwestycyjną, aby migracja z terenu gminy była ograniczana do minimum.

Należy stwarzać takie możliwości do osiedlenia się i rozwoju, aby ludzie wybierali zamieszkanie na terenie Gminy Smętowo Graniczne. Dokonanie podziału inwestycji ze względu na ich priorytetowość ma pomóc w realizacji strategii w zakresie rozwoju i przedstawienia gminy jako samorządu terytorialnego konkurencyjnego w stosunku do innych.

**Inwestycje to rozwój, rozwój to progres, a progres to poczucie nowoczesności, która jest potrzebna mieszkańcom.**

Każda inwestycja to pomysł na zrobienie czegoś nowego, oczekiwanego (krótco lub długo) przez lokalne społeczeństwo, staramy się realizować konkretne działania, tak aby były one zauważalne i odznaczone w harmonogramie jako zrealizowane. Można bez jakiegokolwiek skromności napisać, że zadań inwestycyjnych do realizacji, w trakcie realizacji lub ukończonych jest bardzo dużo. Poniżej przedstawiam zestawienie zadań inwestycyjnych w Gminie Smętowo Graniczne, które w roku 2022 były prowadzone:



FOTO. DROGA SMĘTÓWKO - LALKOWY.



## 1. REMONT DROGI GMINNEJ NA ODCINKU SMĘTÓWKO-LALKOWY W GMINIE SMĘTOWO GRANICZNE.

- ✓ Postępowanie przetargowe wygrała firma Przedsiębiorstwo Budowy Dróg S.A ze Starogardu Gdańskiego, a zadanie polegało na wykonaniu nowej nawierzchni z mieszanki mineralno - bitumicznej asfaltowej (warstwa ścieralna) **na odcinku 3.600 mb** o szerokości 4,5 m (powierzchnia około 16.200 m<sup>2</sup>) wraz z wykonaniem utwardzonego pobocza z kruszywa łamanego o szerokości 0,5 m na powierzchni 1800 m<sup>2</sup>.
- ✓ Całkowita wartość zadania wyniosła **788.749,27 zł**. Zadanie zostało dofinansowane z Rządowego Funduszu Rozwoju Dróg w wysokości **343.047,00 zł**.
- ✓ Zadanie zostało wykonane w terminie **od grudnia 2021 r. do czerwca 2022 r.**



## **2. MODERNIZACJA DRUGI DOJAZDOWEJ DO GRUNTÓW ROLNYCH W MIEJSCOWOŚCI LUCHOWO - ETAP II.**

- ✓ Zadanie polegało na wykonaniu nawierzchni drogi z betonu asfaltowego na odcinku **600 mb** o szerokości 4 m wraz z obustronnym utwardzeniem poboczy kruszywem łamanym o szerokości 0,5 m co daje 5 m szerokości modernizowanej drogi.
- ✓ Całkowita wartość zadania wyniosła **417.711,69 zł**. Zadanie zostało dofinansowane z budżetu województwa pomorskiego na realizację zadań związanych z wyłączeniem z produkcji gruntów rolnych w wysokości **139.770,00 zł**.

- Zadanie zostało wykonane w terminie **od września 2022 r. do listopada 2022 r.**
- ✓



FOTO. MODERNIZACJA DRUGI DOJAZDOWEJ DO GRUNTÓW ROLNYCH W MIEJSCOWOŚCI LUCHOWO - ETAP II.



## **3. ROZBUDOWA SIECI WODOCIĄGOWEJ WRAZ Z PRZYŁĄCZAMI NA ODCINKU LEŚNA JANIA - FRĄÇA - RYŃKÓWKA - LISÓWKO ORAZ BUDOWA SIECI WODOCIĄGOWEJ NA ODCINKU KOPYTKOWO - BOBROWIEC, GMINA SMĘTOWO GRANICZNE.**

- ✓ W ramach zadania została wykonana budowa odcinka sieci wodociągowej począwszy od włączenia się w istniejącą sieć wodociągową w miejscowości Leśna Jania; budowa sieci wodociągowej obręb Rynkówka; budowa odcinka sieci wodociągowej na odcinku Kopytkowo - Bobrowiec; budowa przyłączy wodociągowych zakończonych studzienką wodomierzową wraz z montażem wodomierza; wykonaniu zasuw na wodociągu wraz z pracami towarzyszącymi. Na realizację przedmiotowego zadania w ramach postępowania o udzielenie zamówienia publicznego został wyłoniony Wykonawca robót - firma RemProConcept Remigiusz Borzyszkowski z Kościerzyny.
- ✓ Gmina Smętowo Graniczne na realizację przedmiotowego zadania otrzymała dofinansowanie z Rządowego Funduszu Inwestycji Lokalnych w wysokości **1.000.000,00 zł**, natomiast wartość umowna zadania wraz z robotami dodatkowymi, które wynikły w trakcie realizacji zadania, a były niezbędne do prawidłowego jej zakończenia wyniosła **1.425.207,09 zł**.
- ✓ Odbiór końcowy robót nastąpił w dniu **14 marca 2022 r.**



#### **4. ROZBUDOWA BIOLOGICZNEJ OCZYSZCZALNI ŚCIEKÓW W MIEJSCOWOŚCI STARA JANIA.**

- ✓ Zadanie obejmowało rozbudowę biologicznej oczyszczalni ścieków w miejscowości Stara Jania w celu przystosowania jej do rzeczywiście napływającej ilości ścieków oraz zapewnienia możliwości podłączenia kolejnych nieruchomości.
- ✓ Na realizację zadania w marcu 2021 r. została podpisana umowa z Wykonawcą wyłonionym w ramach przetargu nieograniczonego, firmą TST Szymon Tomaszewski Sp. z o.o. Sicienko.
- ✓ Gmina Smętowo Graniczne na realizację przedmiotowego zadania otrzymała dofinansowanie w formie pożyczki z:
  - Wojewódzkiego Funduszu Ochrony Środowiska w Gdańsku w wysokości **438.400,00 zł** z możliwością jej częściowego umorzenia. Łączna wartość zadania wyniosła **539.232,00 zł**.
- ✓ Zadanie zostało odebrane **w dniu 30 maja 2022 r.**



#### **5. REMONT BUDYNKU SZKOŁY PODSTAWOWEJ W KOPYTKOWIE.**

- ✓ Zadanie polegało na wyremontowaniu pomieszczeń w budynku Szkoły Podstawowej w Kopytkowie z przeznaczeniem na oddział przedszkolny wraz z zagospodarowaniem terenu przyległego. W marcu 2021 r została podpisana umowa z Wykonawcą robót, który w ramach przetargu nieograniczonego złożył najkorzystniejszą ofertę: firma BRT Arkadiusz Krzemieński z miejscowości Rozpędziny.
- ✓ Gmina Smętowo Graniczne na realizację przedmiotowego zadania otrzymała dofinansowanie z:
  - PFRON w ramach Programu Wyrównywania Różnic Między Regionami III w wysokości **51.688,38 zł**, natomiast wartość umowna zadania wyniosła **523.649,18 zł**.
- ✓ Zgodnie z umową oraz aneksami do umowy przedmiot zamówienia miał zostać wykonany w terminie **do dnia 29 grudnia 2021 r.** Z uwagi na brak zakończenia robót w terminie umownym, od dnia 30 października 2021 r. zostały naliczane kary umowne o czym Wykonawca został poinformowany w dniu 2 listopada 2021 r. drogą mailową oraz pismem wysłanym pocztą tradycyjną (awizowano dwukrotnie).  
Z uwagi na wydłużający się okres realizacji robót już po upływie terminu umownego, po powzięciu informacji od Inspektora Nadzoru, w dniu 9 grudnia 2021 r. wezwano Wykonawcę do usunięcia naruszeń w realizacji umowy poprzez intensyfikację prac oraz zwiększenie zespołu pracowników w celu wykonania montażu stolarki drzwiowej, wykonania poprawek wykładziny tarket we wszystkich pomieszczeniach, robót malarskich a zwłaszcza wyrównania powierzchni ścian, wykonanie białego montażu, wykonanie osprzętu instalacji elektrycznej i oświetleniowej, wyznaczając 14 dniowy termin na dokończenie prac.



- ✓ Po upływie wyznaczonego terminu, Inspektor Nadzoru w dniu 24 grudnia 2021 r. złożył pismo, w którym poinformował, że Wykonawca nie zakończył realizacji robót budowlanych przez co nie można było stwierdzić gotowości do odbioru końcowego zakresu prac wynikającego z umowy.
- ✓ Z uwagi na powyższe w dniu 5 stycznia 2022 r. odstąpiono od umowy nr 28/2021 z dnia 4 marca 2021 r. na wykonanie zadania pn. „Remont budynku Szkoły Podstawowej w Kopytkowie”. Została sporządzona inwentaryzacja robót wykonanych jak i tych, które należy jeszcze wykonać. Wartość robót wykonanych i odebranych na podstawie w/w umowy wyniosła **466 223,59 zł**.
- ✓ Po przeprowadzeniu postępowania o udzielenie zamówienia w ramach zapytania ofertowego na dokończenie remontu budynku Szkoły Podstawowej w Kopytkowie w dniu 19 maja 2022 r. została zawarta umowa z firmą ZOMAR ze Skarszew.
- ✓ Wartość umowna robót wyniosła **219.909,95 zł**.
- ✓ Zadanie zostało odebrane w dniu **12 sierpnia 2022 r.**



#### **6. NOWE MIEJSCA OPIEKI ŻŁOBKOWEJ W GMINIE SMĘTOWO GRANICZNE.**

- ✓ Gmina Smętowo Graniczne realizowała projekt pn. „Nowe miejsca opieki żłobkowej w Gminie Smętowo Graniczne” przy udziale dofinansowania ze środków Europejskiego Funduszu Społecznego w ramach Regionalnego Programu Operacyjnego Województwa Pomorskiego na lata 2014 - 2020 w wysokości **85 %** wartości zadania.  
Finasowanie bieżącego funkcjonowania miejsc opieki nad dziećmi w wieku do lat 3 zostało przyznane na 15 miesięcy począwszy od miesiąca stycznia 2021 r. Ze względu na oszczędności w projekcie w 2021 roku udało się wydłużyć projekt o kolejne 3 miesiące tj. do końca czerwca 2022 r.
- ✓ W ramach przedmiotowego zadania Gmina Smętowo Graniczne otrzymała środki finansowe na:
  - pokrycie kosztów bieżącego funkcjonowania 18 miejsc opieki nad dziećmi w wieku do lat 3 w tym koszty związane z wynagrodzeniem kadry sprawującej opiekę, koszty czynszu i opłat za media, zakup środków higienicznych i czystości,
  - wybudowanie placu zabaw dostosowanego dla dzieci w wieku do lat 3,
  - prowadzenie zajęć wspomagających rozwój psychoruchowy.
- ✓ Projekt był realizowany w partnerstwie z Ośrodkiem Wsparcia Osób Niepełnosprawnych i Niesamodzielnych z miejscowości Plewiska.
- ✓ Wartość dofinansowania to kwota **443.423,75 zł**, natomiast łączna wartość projektu wyniosła **521.675,00 zł**.



**7. BUDOWA WYNIESIONEGO PRZEJŚCIA DLA PIESZYCH NA DRODZE GMINNEJ NR 245037G - UL. GDAŃSKA W MIEJSCOWOŚCI SMĘTOWO GRANICZNE.**

- ✓ Zadanie obejmowało budowę wyniesionego przejścia dla pieszych z kostki brukowej betonowej w kolorze czerwono białym na jezdni bitumicznej wraz z zamontowaniem po obu stronach przejścia radarowych wyświetlaczy prędkości z jednoczesnym wyświetleniem napisu ZWOLNIJ oraz wykonanie znaków poziomych odblaskowych oraz pionowych informujących o przejściu dla pieszych i zwiększających jego widoczność.
- ✓ Na realizację przedmiotowego zadania w dniu 14 grudnia 2021 r. w ramach postępowania o udzielenie zamówienia publicznego została zawarta umowa z Przedsiębiorstwem Wielobranżowym FALCOSS Piotr Ossowski ze Starej Jani.
- ✓ Gmina Smętowo Graniczne otrzymała dofinansowanie na realizację przedmiotowego zadania z:
  - Rządowego Funduszu Rozwoju Dróg 2021 w zakresie poprawy bezpieczeństwa ruchu drogowego na przejściach dla pieszych w wysokości **49.343,00 zł.**
- ✓ Wartość umowna robót wynosiła **70.328,94 zł.**
- ✓ Niestety Wykonawca robót w terminie umownym nie zakończył wszystkich prac. Wójt Gminy Smętowo Graniczne pismem z dnia 30 czerwca 2022 r. odstąpił od umowy z winy leżącej po stronie Wykonawcy. W dniu 14 lipca 2022 r. zostało podpisane porozumienie w zakresie wzajemnych rozliczeń pomiędzy Zamawiającym, a Wykonawcą. Zamawiający sporządził inwentaryzację wykonanych robót, których wartość została określona na kwotę **26.294,94 zł brutto.** Z tytułu odstąpienia od umowy została naliczona kara umowna w wysokości **7.032,89 zł.**
- ✓ Na dokończenie realizacji zadania w dniu 15 listopada 2022 r. została podpisana umowa z firmą **Roboty Ziemne i Drogowe Andrzej Tworek z Borzechowa**, która została wyłoniona w ramach zapytania ofertowego.
- ✓ Umowna wartość robót wyniosła **94.804,02 zł.** Łączna wartość zadania wyniosła **123.435,96 zł.**
- ✓ Realizacja zadania została odebrana w dniu **12 grudnia 2022 r.**



FOTO, PRZEJŚCIE DLA PIESZYCH SMĘTOWO, UL. GDAŃSKA.



**8. POPRAWA BEZPIECZEŃSTWA RUCHU DROGOWEGO POPRZEC WYKONANIE PRZEJŚCIA DLA PIĘSZYCH WRAZ Z BUDOWĄ CHODNIKA NA DRODZE GMINNEJ NR 245038G - UL. SPORTOWA W MIEJSCOWOŚCI SMĘTOWO GRANICZNE.**

- ✓ Zadanie polegało na remoncie drogi gminnej nr 245017G o nawierzchni z asfaltu lanego polegający na wykonaniu chodnika o nawierzchni z kostki betonowej na odcinku 191,54 mb o szerokości 1,5 m; wymieniono nawierzchnię istniejących zjazdów indywidualnych na jednolitą kostkę betonową; wykonano nawierzchnię z kostki betonowej na skrzyżowaniu ul. Sportowej z ul. Sadową; wykonano oznakowanie przejścia dla pieszych na jezdni asfaltowej wraz z ułożeniem płytek dla osób z niepełnosprawnościami, wykonano znaki poziome odbłaskowe oraz pionowe informujące o przejściu dla pieszych wraz z montażem dwóch lamp solarnych LED oraz przebudowano istniejący hydrant na podziemny.
- ✓ Na realizację przedmiotowego zadania w dniu 14 grudnia 2021 r. w ramach postępowania o udzielenie zamówienia publicznego została zawarta umowa z firmą Roboty Ziemne i Drogowe Andrzej Tworek z Borzechowa.
- ✓ Gmina Smętowo Graniczne otrzymała dofinansowanie z:
  - Rządowego Funduszu Rozwoju Dróg 2021 w zakresie poprawy bezpieczeństwa ruchu drogowego na przejściach dla pieszych na realizację przedmiotowego zadania w wysokości **135.600,00 zł.**
- ✓ Wartość umowna robót wyniosła **223.983,00 zł.**
- ✓ Zadanie zostało odebrane w dniu **15 czerwca 2022 r.**



**9. LIKWIDACJA BARIER ARCHITEKTONICZNYCH W BUDYNKU SZKOŁY PODSTAWOWEJ IM. KS. PAWŁA SZYNWELSKIEGO W SMĘTOWIE GRANICZNYM.**

- ✓ Wykonawcą robót była firma ZOMAR ze Skarszew. W ramach zadania została wyremontowana łazienka dla dziewcząt w celu przystosowania dla osób z niepełnosprawnościami.
- ✓ Celem zadania było polepszenie dostępności placówki edukacyjnej a mianowicie budynku Szkoły Podstawowej w Smętowie Granicznym poprzez zmniejszenie barier dotyczącej łazienki dla dziewcząt, która zostanie dostosowana dla osób niepełnosprawnych, co przełoży się na mniejsze wykluczenie społeczne.
- ✓ Wartość umowna zadania wyniosła: **79.228,63 zł.**
- ✓ Gmina Smętowo Graniczne na realizację przedmiotowego zadania otrzymała dofinansowanie ze środków PFRON w ramach obszaru B „Programu wyrównywania różnic między regionami III”.
- ✓ Wartość dofinansowania wyniosła **18.613,50 zł.**
- ✓ Zadanie zostało odebrane w dniu **22 kwietnia 2022 r.**



#### **10. PRZEBUDOWA DROGI GMINNEJ NA ODCINKU KOPYTKOWO-FRĄÇA.**

- ✓ Na realizację przedmiotowego zadania w dniu 11 lipca 2022 r. została podpisana umowa z Wykonawcą wyłonionym w ramach postępowania o udzielenie zamówienia – Firmą Handlowo – Usługową „BD” Bartosz Drozdowski z Morzeszczyna.
- ✓ Zadanie obejmuje przebudowę drogi polegającą na wykonaniu jezdni z płyt typu JUMBO na odcinku 2.146 mb i szerokości 4,5 m wraz z wykonaniem poboczy obustronnych o szerokości 0,5 m, budowę chodnika z kostki brukowej betonowej o grubości 6 cm na podbudowie z kruszywa łamanego i podsypce cementowo – piaskowej o długości 98 mb i szerokości 1,5 m; przebudowę przepustu betonowego poprzez ułożenie rury PCV o średnicy 315 mm z wykonaniem obustronnie przyczółki wzmocnionej przy wylotach płytą wielootworową.
- ✓ Na realizację zadania zostało pozyskane dofinansowanie`:
  - z Programu Rozwoju Obszarów Wiejskich na lata 2014-2020 w wysokości: **769.123,00 zł.**
- ✓ Wartość umowna zadania wynosi **1.495.000,00 zł**
- ✓ Zadanie zostanie zrealizowane w terminie 10 miesięcy od dnia podpisania umowy. Planowany termin zakończenia prac **to maj 2023 r.**



#### **11. PRZEBUDOWA CZĘŚCI POMIESZCZEŃ SZKOŁY PODSTAWOWEJ W KAMIONCE NA ODDZIAŁY PRZEDSZKOLNE.**

- ✓ Zadanie polegało na wykonaniu remontu pomieszczeń w budynku Szkoły Podstawowej w Kamionce celem przystosowania ich na oddziały przedszkolne.
- ✓ Wykonawcą robót była firma ZOMAR Tomasz Gradulewski ze Skarszew.
- ✓ Łączna wartość robót wyniosła: **31.669,73 zł.**
- ✓ Zadanie zostało odebrane w dniu **13 września 2022 r.**



FOTO: PRZEBUDOWA DROGI GMINNEJ NA ODCINKU KOPYTKOWO - FRĄÇA





#### **12. PRZEBUDOWA DROGI GMINNEJ NA ODCINKU STARA JANIA - KOŚCIELNA JANIA.**

- ✓ Zadanie polega na wykonaniu nowej jezdni o nawierzchni asfaltowej na odcinku około 1.496 m wraz z przejściami dla pieszych przystosowanymi dla osób z niepełnosprawnościami, wykonaniem nowych chodników z kostki betonowej, zjazdów z drogi gminnej, zatoki parkingowej oraz placu postojowego.
- ✓ Wykonawcą robót wyłonionym w ramach postępowania o udzielenie zamówienia jest Kwidzyńskie Przedsiębiorstwo Robót Drogowo - Budowlanych „STRZELBUD” sp. z o.o. z Kwidzyna.
- ✓ Wartość umowna zadania wynosi: **2.255.818,60 zł.**
- ✓ Zadanie jest dofinansowane z Programu Inwestycji Strategicznych „Polski Łód” w wysokości **1.710.000,00 zł.**
- ✓ Zadanie zostanie zrealizowane **w roku 2023.**



#### **13. PRZEBUDOWA DROGI GMINNEJ W MIEJSCOWOŚCI KAMIONKA.**

- ✓ W ramach przedmiotowego zadania zostanie wykonana nowa nawierzchnia jezdni z płyt typu JUMBO na odcinku 800 mb o szerokości 4 m wraz z pobocznymi po obu stronach drogi o szerokości 0,5 m. W listopadzie 2022 r. na realizację przedmiotowego zadania zostało ogłoszone postępowanie o udzielenie zamówienia.
- ✓ W ramach postępowania o udzielenie zamówienia został wyłoniony Wykonawca - Firma Roboty Ziemne i Drogowe Andrzej Tworek z Borzechowa.
- ✓ Wartość umowna zadania wynosi **638 985,00 zł.**
- ✓ Na realizację przedmiotowego zadania zostało przyznane dofinansowanie z Rządowego Funduszu Rozwoju Dróg w wysokości **233.962,00 zł.**
- ✓ Zadanie przeznaczone do realizacji w **latach 2022 – 2023.**



FOTO, POPRAWA BEZPIECZEŃSTWA RUCHU DROGOWEGO POPRZEC WYKONANIE PRZEJŚCIA DLA PIESZYCH WRAZ Z BUDOWĄ CHODNIKA NA DRODZE GMINNEJ NR 245038G - UL. SPORTOWA W MIEJSCOWOŚCI SMĘTOWO GRANICZNE



**14. PRZEBUDOWA DRÓG GMINNYCH W MIEJSCOWOŚCI SMĘTOWO GRANICZNE - UL. POLNA, PODGÓRNA, WAŁOWA I DZIAŁKOWA.**

- ✓ W ramach przedmiotowego zadania zostanie wykonana nowa nawierzchnia z kostki brukowej betonowej na drodze gminnej ul. Podgórznej, Działkowej i Wałowej oraz nowa nawierzchnia z mieszanki mineralno-bitumicznej na drodze gminnej ul. Polna. W listopadzie 2022 r. na realizację przedmiotowego zadania zostało ogłoszone postępowanie o udzielenie zamówienia.
- ✓ Na realizację przedmiotowego zadania w ramach postępowania o udzielenie zamówienia został wyłoniony wykonawca robót- Firma ROMADO - BRZEZIŃSKI Sp. z o.o. z Brodnicy Górnej.
- ✓ Wartość umowna robót wynosi **2 849 989,00 zł.** Na realizację przedmiotowego zadania zostało przyznane dofinansowanie z Rządowego Funduszu Rozwoju Dróg w wysokości **1.156.530,00 zł.**
- ✓ Zadanie przeznaczone do realizacji **w latach 2022 – 2023.**



**15. ROZBUDOWA SIECI WODOCIĄGOWEJ W MIEJSCOWOŚCI KAMIONKA.**

- ✓ Zadanie polegało na budowie odcinka sieci wodociągowej o długości 330 mb w miejscowości Kamionka w celu połączenia dwóch odcinków zapobiegając zastój wody w sieci wodociągowej.
- ✓ Wartość robót wyniosła: **15.146,14 zł.**
- ✓ Zadanie zostało wykonane w terminie **do dnia 19 grudnia 2022 r.**



**16. REMONT DACHU BUDYNKU URZĘDU GMINY WRAZ Z PRACAMI TOWARZYSZĄCYMI.**

- ✓ Zadanie z uwagi na przeciekanie dachu powodujące liczne zacieki na sufitach w pomieszczeniach biurowych musiało być jak najszybciej wykonane i w związku z tym została podjęta decyzja o zawarciu umowy na podstawie § 3 ust. 3) Regulaminu udzielania zamówień publicznych w Urzędzie Gminy Smętowo Graniczne, których wartość nie przekracza kwoty 130.000,00 zł netto w dniu 12 maja 2022 r. z firmą ZOMAR Tomasz Gradulewski ze Skarszew. Zadanie polegało na dociepleniu stropodachu, wymianie pokrycia dachowego i wykonaniu robót towarzyszących.
- ✓ Wartość umowna zadania wyniosła: **159.784,00 zł brutto.**
- ✓ Zadanie zostało odebrane **w dniu 20 czerwiec 2022 r.**



**17. PRZEBUDOWA I REMONT STACJI UZDATNIANIA WODY  
W MIEJSCOWOŚCI SMĘTOWO GRANICZNE - POPRAWA INFRASTRUKTURY  
TECHNICZNEJ ZWIĄZANEJ Z ZAOPATRZENIEM W WODĘ.**

- ✓ Zadanie polega na przeprowadzeniu remontu oraz wymianie urządzeń stanowiących wyposażenie hydroforni. W ramach robót budowlanych zakłada się roboty remontowe budynku uzdatniania wody oraz części socjalnej. W zakresie wymiany urządzeń do uzdatniania wody zakłada się demontaż istniejących urządzeń i instalacji, montaż nowych urządzeń i instalacji oraz roboty elektryczne związane z automatyką. Wymiana pomp na studniach głębinowych i montaż zestawu fotowoltaiki. W dniu 19 lipca 2022 r. zostało ogłoszone postępowanie o udzielenie zamówienia z podziałem na części:

**Część 1:**

Roboty budowlane związane z przebudową i remontem stacji uzdatniania wody w miejscowości Smętowo Graniczne;

**Część 2:**

Wykonanie instalacji fotowoltaicznej na budynku stacji uzdatniania wody w miejscowości Smętowo Graniczne.

- ✓ W ramach postępowania na realizację części I nie wpłynęła żadna oferta, a na realizację części II wpłynęły 3 oferty. Z uwagi na realizację przedmiotowego zadania z dofinansowaniem z Programu Inwestycji Strategicznych „Polski Ład” i określonych w programie terminów granicznych związanych z ogłoszeniem postępowania o udzielenie zamówienia, w przypadku realizacji przedmiotowego zadania termin ten mijał z dniem **17 sierpnia 2022 r.** zachodziła obawa, co do zasadności ogłoszenia kolejnego postępowania w trybie podstawowym na wyłonienie Wykonawcy robót dla części I. W przypadku ponownego braku złożenia ofert przez oferentów, udzielona w ramach w/w Programu Promesa Wstępna wygaśnaby i Gmina Smętowo Graniczne straciłaby dofinansowanie na realizację całego zadania w kwocie **2.850.000,00 zł.** Z uwagi na powyższe na realizację części I zostało przeprowadzone postępowanie z wolnej ręki na podstawie art. 213 i 304 ustawy z dnia 11 września 2019 r. Prawo zamówień publicznych (Dz. U. z 2021 r. poz. 1129 z późn. zm.).
- ✓ W dniu 4 października 2022 r. na realizację części I została zawarta umowa z firmą TBI sp. z o.o. Miechucino wyłonioną w postępowaniu z wolnej ręki na kwotę **3.567.000,00 zł** z terminem wykonania do 16 miesięcy od dnia zawarcia umowy. Natomiast na realizację części II również w dniu 4 października 2022 r. została podpisana umowa z Przedsiębiorstwem Inżynieryjno - Technicznym „TELTOR - POL PÓŁNOC” S.A. z Gdańska wyłonionym w ramach postępowania o udzielenie zamówienia w trybie podstawowym na kwotę **148.778,51 zł** z terminem wykonania do 17 miesięcy od dnia zawarcia umowy.
- ✓ Łączna wartość umowna zadania wynosi: **3.715.778,51 zł.**
- ✓ Zadanie jest dofinansowane z Rządowego Funduszu Polski Ład, Program Inwestycji Strategicznych w wysokości **2.850.000,00 zł.**



# I Rządowy Fundusz Rozwoju Dróg 2022



## 1. PRZEBUDOWA DRÓG GMINNYCH W MIEJSCOWOŚCI SMĘTOWO GRANICZNE.

- ✓ ul. Polna – 2,09 km, szerokość 4,5 m, pobocza 0,5 m, nawierzchnia asfalt,  
ul. Podgórna – 0,07 km, szerokość 4,0, wjazdy, nawierzchnia kostka betonowa,  
ul. Wałowa – 0,53 km, szerokość 4,0 m, pobocza 0,5 m, kostka betonowa,  
ul. Działkowa – 0,32 km, szerokość 4,0 m, wjazdy, nawierzchnia kostka betonowa.
- ✓ Wartość zadania wynosi: **2 849 989,00 zł.**
- ✓ Kwota przyznanego dofinansowania **1.156.530,00 zł**
- ✓ Realizacja przewidziana jest **na lata 2022 r. – 2023 r.**



## 2. PRZEBUDOWA DROGI GMINNEJ W MIEJSCOWOŚCI KAMIONKA.

- ✓ Długość 0,8 km, szerokość 4,0 m, nawierzchnia płyty Jumbo.
- ✓ Wartość zadania wynosi: **638 985,00 zł.**
- ✓ Kwota przyznanego dofinansowania wynosi **233.962,00 zł.**
- ✓ Realizacja przewidziana jest **w terminie do 14 października 2023 r.**



## II Polski Ład

### Infrastruktura wodno - kanalizacyjna



#### PRZEBUDOWA I REMONT STACJI UZDATNIANIA WODY W MIEJSCOWOŚCI SMĘTOWO GRANICZNE

- ✓ Zadanie polega na przeprowadzeniu remontu oraz wymiany urządzeń stanowiących wyposażenie hydroforni. W ramach robót budowlanych zakłada się roboty remontowe budynku uzdatniania wody oraz części socjalnej. W zakresie wymiany urządzeń do uzdatniania wody zakłada się demontaż istniejących urządzeń i instalacji, montaż nowych urządzeń i instalacji oraz roboty elektryczne związane z automatyką. Wymiana pomp na studniach głębinowych i montaż zestawu fotowoltaicznego.
- ✓ Kwota dofinansowania wynosi: **2.850.000,00 zł**
- ✓ Realizacja przewidziana jest **na lata 2022-2023**.

### Infrastruktura drogowa



#### PRZEBUDOWA DROGI GMINNEJ NA ODCINKU STARA JANIA - KOŚCIELNA JANIA

- ✓ Zadanie polega na wykonaniu nowej jezdni o nawierzchni asfaltowej na odcinku około 1.496 m wraz z przejściami dla pieszych przystosowanymi dla osób z niepełnosprawnościami, wykonaniem nowych chodników z kostki betonowej, zjazdów z drogi gminnej, zatoki parkingowej oraz placu postojowego.
- ✓ Kwota dofinansowania wynosi: **1.710.000,00 zł**
- ✓ Realizacja przewidziana jest **na lata 2022 – 2023**.



## III Cyfrowa Gmina



- ✓ Kwota dofinansowania wynosi: **155.130,00 zł**
- ✓ Realizacja przewidziana jest **na lata 2022 – 2023.**

## VI Granty PPGR



- ✓ Kwota dofinansowania wynosi: **437.500,00 zł**
- ✓ Zadanie zrealizowane **w 2022 roku.**



## V Dostępny Samorząd



- ✓ Kwota dofinansowania wynosi: **75.382,12 zł**
- ✓ Realizacja przewidziana jest **na rok 2023.**



# Polski Ład

## Edycja II



### 1. PRZEBUDOWA DRÓG GMINNYCH NA TERENIE GMINY SMĘTOWO GRANICZNE.

- ✓ Kwota dofinansowania wynosi: **4.655.000,00 zł.**
- ✓ Realizacja przewidziana jest na okres **15 miesięcy od dnia podpisania umowy.**



### 2. TERMOMODERNIZACJA SZKOŁY PODSTAWOWEJ IM. KS. PAWŁA SZYNWELSKIEGO W SMĘTOWIE GRANICZNYM.

- ✓ Kwota dofinansowania wynosi: **2.340.000,00 zł.**
- ✓ Realizacja przewidziana jest na okres **11 miesięcy od dnia podpisania umowy.**



### 3. BUDOWA KANALIZACJI SANITARNEJ W MIEJSCOWOŚCI SMĘTOWO GRANICZNE.

- ✓ Kwota dofinansowania wynosi: **4.560.000,00 zł.**
- ✓ Realizacja przewidziana jest na okres **15 miesięcy od dnia podpisania umowy.**



# Polski Ład

## Edycja III PGR



### 1. PRZEBUDOWA DRÓG GMINNYCH W MIEJSCOWOŚCI KOPYTKOWO.

- ✓ Kwota dofinansowania wynosi: **760.000,00 zł.**
- ✓ Zgodnie z warunkami dofinansowania realizacja przewidziana jest na okres **krótszy niż 12 miesięcy od dnia podpisania umowy.**



### 2. ROZBUDOWA BUDYNKU SALI GIMNASTYCZNEJ O ŚWIETLICĘ WIEJSKĄ PRZY SZKOLE PODSTAWOWEJ W KOPYTKOWIE.

- ✓ Kwota dofinansowania wynosi: **1.710.000,00 zł.**
- ✓ Zgodnie z warunkami dofinansowania realizacja przewidziana jest na okres **powyżej 12 miesięcy od dnia podpisania umowy.**

# PROW

## działanie 19.2

### „Wsparcie na wdrażanie operacji w ramach strategii rozwoju lokalnego kierowanego przez społeczność”



### DOPOSAŻENIE NIEKOMERCYJNEJ INFRASTRUKTURY REKREACYJNEJ W MIEJSCOWOŚCI SMĘTOWO GRANICZNE.

- ✓ Kwota dofinansowania wynosi: **49.174,00 zł.**
- ✓ Realizacja przewidziana jest do **30 maja 2023 r.**





# PROW

## „Gospodarka wodno-ściekowa”.



### BUDOWA KANALIZACJI SANITARNEJ WRAZ Z PRZYŁĄCZAMI W MIEJSCOWOŚCI FRĄÇA.

- ✓ Kwota dofinansowania wynosi: **2.071.531,00 zł**
- ✓ Zgodnie z warunkami dofinansowania realizacja przewidziana jest na okres **krótszy niż 12 miesięcy od dnia podpisania umowy.**





# Dane statystyczne w pigułce dotyczące działań inwestycyjnych:

- ✓ inwestycje zrealizowane i rozpoczęte w 2022 r. – **16.405.027,16 zł** (w tym dofinansowanie **9.777.000,63 zł**)
- ✓ inwestycje, których realizacja nastąpi w 2023 r. (środki pozyskane w 2022 r.) – **17.882.283,57 zł** (w tym dofinansowanie **16.376.217,12 zł**)
- ✓ długość dróg wykonanych i rozpoczętych w 2022 r. oraz planowanych do wykonania w 2023 r. – **15.834,00 mb**
- ✓ długość chodników – **1.245,04 mb**
- ✓ długość poboczy – **14.138,00 mb**
- ✓ długość sieci wodociągowej **8.026,30 mb**, 16 przyłączy wodociągowych
- ✓ stopień skanalizowania gminy wynosi **46,43 %**
- ✓ stopień zwodociągowania wynosi **98,50 %**

stopień  
zvodociągowania wynosi

**98,5%**

stopień  
skanalizowania wynosi

**46,4%**



# Gospodarka mieszkaniowa i komunalna

Na początku 2022 r. zasób mieszkaniowy gminy obejmował następujące mieszkania:

Lp.	Adres	Powierzchnia lokalu	Ilość pomieszczeń
1.	ul. Jana Kosznickiego 1/1, Smetowo Graniczne	95,00 m <sup>2</sup>	4
2.	ul. Jana Kosznickiego 1/2, Smetowo Graniczne	35,60 m <sup>2</sup>	3
3.	ul. Jana Kosznickiego 1/3, Smetowo Graniczne	40,38 m <sup>2</sup>	3
4.	ul. Wybudowania 13/3, Smetowo Graniczne	19,17 m <sup>2</sup>	2
5.	ul. Wybudowania 13/5, Smetowo Graniczne	18,30 m <sup>2</sup>	2
6.	ul. Wybudowania 8, Smetowo Graniczne	48,45 m <sup>2</sup>	3
7.	Luchowo 4/2,	71,40 m <sup>2</sup>	4
8.	Smętówko 14/1	24,56 m <sup>2</sup>	2
9.	Smarzewo 2/5	18,25 m <sup>2</sup>	1
10.	Kopytkowo 24/1	70,87 m <sup>2</sup>	4
11.	Kopytkowo 24/2	45,64 m <sup>2</sup>	3
12.	Kopytkowo 24/4	43,36 m <sup>2</sup>	3
13.	Kopytkowo 18	57,53 m <sup>2</sup>	3
14.	Kopytkowo 18	71,61 m <sup>2</sup>	4
15.	Kamionka 11	68,48 m <sup>2</sup>	4

**Na dzień 31 grudnia 2022 r.** - liczba mieszkań nie zmieniła się.

Przeciętna powierzchnia użytkowa mieszkania wynosi 46,20 m<sup>2</sup>, a ogółem, w przeliczeniu na jednego mieszkańca gminy - 0,01 m<sup>2</sup>.

W 2022 r. nie prowadzono postępowań eksmisyjnych, dotyczących opuszczenia lokali mieszkalnych, będących w zasobach gminy.

**Na dzień 1 stycznia 2022 r.** zaległości w opłatach za mieszkania będące w zasobie gminy wyniosły łącznie 3.120,34 zł (zaległość dotyczyła 1 mieszkania), natomiast na dzień 31 grudnia 2022 r. dane te przedstawiały się następująco - **4.301,65 zł.**

Ponadto gmina poniosła koszty związane z utrzymaniem odpowiedniego stanu technicznego powyższych lokali, który w 2022 roku wyniósł **16.505,00 zł.**



# Ochrona środowiska

Ochrona środowiska w ostatnich latach jest działem, który w sposób bardzo aktywny, poza czynnościami związanymi ze sprawozdawczością, kieruje swoje działania na rzecz polepszenia warunków środowiskowych i ochrony środowiska.

Gmina Smętowo Graniczne podjęta w 2022 roku szereg inicjatyw, których priorytetem było wprowadzenie określonych działań wpływających na ochronę środowiska.

Wprowadzono następujące rozwiązania:

- ✓ przeprowadzono akcje edukacyjne w szkołach (Fundacji ekologicznej Arka „Zielona Ręka”, zbiórka elektrośmieci, baterii, telefonów komórkowych, warsztaty segregacji odpadów, zbieranie plastikowych nakrętek, Dzień wody, Dzień zdrowia, Dzień mycia rąk, Święto szkoły)
- ✓ przeprowadzono 2 spotkania z mieszkańcami Gminy Smętowo Graniczne związane z segregacją odpadów – Związek Gmin Wierzyca,
- ✓ zakupiono sadzonki drzew i krzewów w celu zwiększenia powierzchni zielonych w Gminie,
- ✓ przeprowadzono akcję „Sprzątanie Świata” i „Dzień Ziemi”,
- ✓ prowadzono w Urzędzie Gminy punkt konsultacyjno-informacyjnego Programu „Czyste Powietrze”. Za pośrednictwem Urzędu Gminy Smętowo Graniczne złożono 17 wniosków o dofinansowanie oraz 17 wniosków o płatność w ramach Programu „Czyste Powietrze”, udzielono 248 konsultacji z mieszkańcami w ramach realizacji w/w programu (telefoniczne i osobiste),





- ✓ przeprowadzono 3 spotkania informacyjne dla mieszkańców Gminy Smętowo Graniczne dotyczące Programu „Czyste Powietrze” realizowanego w porozumieniu z Wojewódzkim Funduszem Ochrony Środowiska i Gospodarki Wodnej w Gdańsku,
- ✓ udzielono dotacji z budżetu Gminy na usunięcie wyrobów zawierających azbest (3 dotacje na kwotę 1.168,70 zł),
- ✓ sporządzono wnioski do Wojewódzkiego Funduszu Ochrony Środowiska o dotację na zadanie: „Usunięcie wyrobów zawierających azbest z terenu Gminy Smętowo Graniczne”,
- ✓ udzielono dotacji z budżetu Gminy na wymianę starego źródła ciepła w budynkach już istniejących (12 dotacji na kwotę 24.000,00 zł).
- ✓ sporządzono „Założenia do Planu zaopatrzenia w ciepło, energię elektryczną i paliwa gazowe dla Gminy Smętowo Graniczne”.

W gminie Smętowo Graniczne brak jest zakładów szczególnie uciążliwych dla środowiska.

### **Gospodarka wodno-ściekowa**

- ✓ W roku 2022 r. udział ścieków oczyszczonych w ściekach wymagających oczyszczenia wyniósł **46,70%** w stosunku do ilości sprzedanej wody.  
Z oczyszczalni ścieków komunalnych korzystało w 2022 r. **46,43 %** mieszkańców.

### **Gospodarka wodno-ściekowa**

- ✓ W 2022 roku na terenie gminy nie istniały legalnie działające składowiska odpadów komunalnych. W 2022 roku w gminie nie zlokalizowano dzikich wysypisk odpadów komunalnych.
- ✓ Na dzień 31 grudnia 2022 r. na 1 mieszkańca gminy przypadało:
  - 58,59 kg selektywnie zebranych odpadów komunalnych,
  - 129,16 kg zmieszanych odpadów komunalnych
  - 86,16 kg odpadów ulegających biodegradacji BIO.
- ✓ Na terenie Gminy Smętowo Graniczne zbiórce podlegają frakcje odpadów:
  - szkło,
  - papier,
  - metale i tworzywa sztuczne,
  - BIO i odpady resztkowe.



# Ochrona zdrowia

**Placówki ochrony zdrowia na terenie gminy działają w oparciu o kontrakty zawarte z Narodowym Funduszem Zdrowia, a są to dwa podmioty:**

- ✓ **Pelplińskie Centrum Zdrowia (PCZ)** z siedzibą główną w Pelplinie przy ul. ks. Biskupa Dominika 11, Filia w Smetowie Granicznym przy ul. Kociewskiej 5.
- ✓ **Ośrodek Zdrowia MEDICAL Sp. z o.o.** mieszczący się w Kopytkowie nr 24, przy którym funkcjonuje również Centrum Rehabilitacji.

**Na terenie gminy funkcjonują również dwie apteki:**

- ✓ **Apteka „Zdrowie”** w Smetowie Granicznym przy ul. Kociewskiej 5;
- ✓ **Apteka „Medical”** w Kopytkowie 23





# Profilaktyka zdrowotna na terenie gminy

- ✓ Gmina podobnie jak w latach poprzednich, wspólnie ze Starostwem Powiatowym w Starogardzie Gdańskim, realizowała **Powiatowy Program Profilaktyki Zakażeń Wirusem Brodawczaka (HPV)** na lata 2018-2022, przyjęty uchwałą nr XXXIII/271/2017 Rady Powiatu Starogardzkiego z dnia 8 września 2017 r. i następnie zmieniony uchwałą nr XXXVI/306/2017 Rady Powiatu Starogardzkiego z dnia 15 grudnia 2017 r. Programem zostały objęte **dzieci rocznika 2010** zamieszkałe na terenie Gminy Smętowo Graniczne. HPV jest czynnikiem wywołującym raka szyjki macicy i odbytu u kobiet oraz raka jamy ustnej, gardła, odbytu i prącia u mężczyzn.
- ✓ Zgodnie z oficjalnym stanowiskiem Światowej Organizacji Zdrowia (WHO) z 2009 roku rak szyjki macicy i inne choroby wywołane wirusem brodawczaka ludzkiego uznano za problem zdrowia publicznego o zasięgu globalnym. Nowotwór, jakim jest rak szyjki macicy stanowi trzecią, co do częstości przyczynę zgonów wśród kobiet między **15 a 44 rokiem życia**. Jedynym, praktycznie dostępnym narzędziem do walki z tym nowotworem jest szczepionka przeciw wirusowi brodawczaka ludzkiego oraz podnoszenie, poprzez stosowne działania edukacyjne, poziomu świadomości wśród społeczeństwa na temat wirusa HPV i skutków, jakie mogą wystąpić po tym jak dojdzie do zakażenia tym wirusem.  
**Według wskazań WHO**, osiągnięcie wysokiego poziomu wyszczepialności wśród dziewcząt (>80%) wpływa na redukcję zakażeń HPV u chłopców, dlatego mając na uwadze dbałość o ochronę zdrowia swoich mieszkańców w 2021 r. na powyższy cel zabezpieczono w budżecie gminy kwotę w łącznej wysokości 18.400,00 zł (słownie: osiemnaście tysięcy czterysta złotych 00/100). wota ta w formie dotacji celowej została przekazana przez gminę na rachunek Starostwa Powiatowego w Starogardzie Gdańskim w miesiącu kwietniu 2022 r. celem realizacji Programu.
- ✓ Zgodnie ze sprawozdaniem realizatora „**Powiatowego Programu Profilaktyki Zakażeń Wirusem Brodawczaka Ludzkiego na lata 2018-2022**” w ramach przeznaczonych przez Gminę Smętowo Graniczne środków finansowych zaszczepiono 21 dziewcząt mieszkających na terenie gminy za łączną kwotę **17.200,00 zł**. Przeprowadzono ponadto, przy współpracy z dyrektorami szkół, rodzicami i opiekunami dzieci, szereg działań edukacyjno-informacyjnych dla dzieci rocznika 2010 i ich rodziców.
- ✓ Przeprowadzono także badania ankietowe dotyczące poziomu wiedzy o czynnikach ryzyka zakażenia wirusem HPV wśród matek dziewczynek objętych programem szczepień – przed i po zakończeniu akcji tych szczepień. Po zatwierdzeniu rozliczenia finansowego z wykonania Programu na rachunek gminy zwrócono niewykorzystaną kwotę dotacji w wysokości **1.200,00 zł** (słownie: jeden tysiąc złotych).
- ✓ Gmina realizowała również, w ramach **Krajowego Programu Zapobiegania Zakażeniom HIV i Zwalczenia AIDS opracowanego na lata 2022-2026**, działania edukacyjno-informacyjne wśród uczniów klas VII i VIII Szkoły Podstawowej w Smętowie Granicznym w przedmiotowym obszarze.



# Realizacja zadań z zakresu ustawy z dnia 26 października 1982 r.

o wychowaniu w trzeźwości i przeciwdziałaniu alkoholizmowi w  
zakresie wydanych zezwoleń na sprzedaż napojów alkoholowych

Zgodnie z ustawowym obowiązkiem, prowadzenie działań związanych z profilaktyką i rozwiązywaniem problemów alkoholowych oraz integracji społecznej osób uzależnionych od alkoholu należy do zadań własnych gmin.

Zadania te obejmują w szczególności:

- ✓ zwiększanie dostępności pomocy terapeutycznej i rehabilitacyjnej dla osób uzależnionych od alkoholu;
- ✓ udzielanie rodzinom, w których występują problemy alkoholowe pomocy psychospołecznej i prawnej, a w szczególności ochrony przed przemocą w rodzinie;
- ✓ prowadzenie profilaktycznej działalności informacyjnej i edukacyjnej oraz działalności szkoleniowej w zakresie rozwiązywania problemów alkoholowych,
- ✓ przeciwdziałania narkomanii oraz uzależnieniom behawioralnym, w szczególności dla dzieci i młodzieży, w tym prowadzenie pozalekcyjnych zajęć sportowych, a także działań na rzecz dożywiania dzieci uczestniczących w pozalekcyjnych programach opiekuńczo-wychowawczych i socjoterapeutycznych, jak też wspomaganie działalności instytucji, stowarzyszeń i osób fizycznych, służącej rozwiązywaniu problemów alkoholowych;
- ✓ wspieranie zatrudnienia socjalnego przez organizowanie i finansowanie centrów integracji społecznej i klubów integracji społecznej.
- ✓ Realizacja tych zadań prowadzona jest w postaci uchwalonego przez radę gminy *Gminnego programu profilaktyki i rozwiązywania problemów alkoholowych* oraz przeciwdziałania narkomanii, który dostępny jest dla mieszkańców w **Biuletynie Informacji Publicznej Urzędu Gminy Smętowo Graniczne ([bip.smetowograniczne.pl](http://bip.smetowograniczne.pl))**. Środki na finansowanie zadań pozyskiwane są z opłat za korzystanie przez uprawnione podmioty, głównie przedsiębiorców, z zezwoleń na sprzedaż napojów alkoholowych w punktach sprzedaży na terenie gminy.







**Na dzień 01 stycznia 2022 roku liczba punktów sprzedaży napojów alkoholowych na terenie gminy kształtowała się jak w poniższej tabeli:**

Typ sprzedaży	Ogółem	Według rodzajów posiadanych zezwoleń na sprzedaż napojów alkoholowych o zawartości alkoholu				Maksymalna liczba a sprzedaży napojów alkoholowych zawierających powyżej 4,5% alkoholu (z wyjątkiem piwa)
		do 4,5% oraz piwo	powyżej 4,5% do 18% (z wyjątkiem piwa)	powyżej 18%	powyżej 4,5% (z wyjątkiem piwa)	
<b>Ogółem</b>	18	18	15	15	16	25
<b>Na miejscu</b>	4	4	2	1	2	4
<b>Poza miejscem</b>	14	14	13	14	14	25

**Na dzień 31 grudnia 2022 roku liczba punktów sprzedaży napojów alkoholowych na terenie gminy kształtowała się jak w poniższej tabeli:**

Typ sprzedaży	Ogółem	Według rodzajów posiadanych zezwoleń na sprzedaż napojów alkoholowych o zawartości alkoholu				Maksymalna liczba a sprzedaży napojów alkoholowych zawierających powyżej 4,5% alkoholu (z wyjątkiem piwa)
		do 4,5% oraz piwo	powyżej 4,5% do 18% (z wyjątkiem piwa)	powyżej 18%	powyżej 4,5% (z wyjątkiem piwa)	
<b>Ogółem</b>	17	17	14	15	16	25
<b>Na miejscu</b>	3	3	1	1	2	4
<b>Poza miejscem</b>	14	14	13	14	14	25



Liczbę ważnych zezwoleń na sprzedaż napojów alkoholowych na dzień 31.12.2022 r. przedstawia poniższa tabela:

Typ sprzedaży	Ogółem	Według rodzajów posiadanych zezwoleń na sprzedaż napojów alkoholowych o zawartości alkoholu		
		do 4,5% oraz piwo	powyżej 4,5% do 18% (z wyjątkiem piwa)	powyżej 18%
Ogółem	47	17	14	15
Na miejscu	6	3	1	1
Poza miejscem	41	14	13	14

W 2022 roku organ gminy na podstawie stosownych przepisów wydał także 4 jednorazowe zezwolenia na sprzedaż napojów alkoholowych. Na podstawie tych zezwoleń prowadzono sprzedaż alkoholu do 4,5% oraz piwo na niżej wymienionych imprezach gminnych:

- ✓ „Majówka w Smętowie Granicznym” w dniu 01.05.2022 r.;
- ✓ „Festyn gminno - parafialny” w dniu 05.06.2022 r.;
- ✓ „Koncert - Gmina Smętowo - wspólnie tworzymy to miejsce” w dniu 09.07.2022 r.;
- ✓ „IX Zlot Motocyklowy u Czapli” w dniu 20.08.2022 r.

#### Wartość sprzedanego w 2022 r. alkoholu wg. oświadczeń przedsiębiorców

Typ sprzedaży	Ogółem	Według rodzajów posiadanych zezwoleń na sprzedaż napojów alkoholowych o zawartości alkoholu		
		do 4,5% oraz piwo	powyżej 4,5% do 18% (z wyjątkiem piwa)	powyżej 18%
Ogółem	5 282 756,39	2 740 365,63	483 624,16	2 058 766,60
Na miejscu	117 196,05	95 656,61	0,00	21 539,44
Poza miejscem	5 165 560,34	2 644 709,02	483 624,16	2 037 227,16



- ✓ Stosownie do przepisów ustawy o wychowaniu w trzeźwości i przeciwdziałaniu alkoholizmowi, za korzystanie z wydanych przez organy gminy zezwoleń na sprzedaż napojów alkoholowych pobiera się opłatę. Stawki tej opłaty określone zostały w ustawie, a dochody gminy z tego tytułu przeznacza się na realizację zadań własnych gminy wynikających z tejże ustawy, tj. zadań w zakresie profilaktyki i rozwiązywania problemów alkoholowych.
- ✓ Dochody gminy z tytułu opłat związanych z zezwoleniami na sprzedaż napojów alkoholowych **w 2022 roku wyniosły: 111.026,23 zł** (słownie: sto jedenaście tysięcy dwadzieścia sześć złotych dwadzieścia trzy grosze). W porównaniu **z ubiegłym rokiem wzrosły o kwotę 1.538,77 zł.** (słownie: jeden tysiąc pięćset trzydzieści osiem złotych 00/100).
- ✓ Ponadto do budżetu gminy w 2022 roku trafiły środki w łącznej wysokości **53.362,15 zł.** (słownie: pięćdziesiąt trzy tysiące trzysta sześćdziesiąt dwa złote piętnaście groszy) z tytułu nałożonego na przedsiębiorców tzw. „podatku od małpek”. Dochód ten wzrósł w porównaniu z rokiem ubiegłym o kwotę **41.755,47 zł.** (słownie: czterdzieści jeden tysięcy siedemset pięćdziesiąt pięć złotych czterdzieści siedem groszy).
- ✓ Podatek od małpek to opłata napojów alkoholowych o objętości mniejszej niż 300 ml. Do zapłaty tego podatku zostali zobowiązani przedsiębiorcy, którzy posiadają zezwolenia na hurtowy obrót alkoholem. Dotyczy on hurtowni, które zaopatrują innego przedsiębiorcę, który prowadzi sprzedaż detaliczną alkoholu do spożycia poza miejscem sprzedaży (głównie sklepy, stacje benzynowe). Podatku od małpek nie płacą sprzedawcy alkoholu przeznaczonego do spożycia na miejscu (np. w pubach czy restauracjach). Zgodnie z przepisami, wpływy z podatku od małpek trafiają w połowie do gmin i w połowie do NFZ na edukację, profilaktykę oraz świadczenia w zakresie opieki psychiatrycznej i leczenia uzależnień.





# Jednostki organizacyjne gminy

**W gminie funkcjonują następujące jednostki organizacyjne gminy:**

- ✓ **Gminny Ośrodek Pomocy Społecznej** w Smętowie Granicznym z siedzibą w Kościelnej Jani,
- ✓ **Centrum Usług Wspólnych** w Gminie Smętowo Graniczne,
- ✓ **Szkoła Podstawowa im. ks. Pawła Szyrwelskiego** w Smętowie Granicznym,
- ✓ **Szkoła Podstawowa** w Kopytkowie,
- ✓ **Szkoła Podstawowa im. Dzieci Potulic** w Kamionce,
- ✓ **Samorządowe Przedszkole** w Smętowie Granicznym,
- ✓ **Żłobek „Promyczek”** w Smętowie Granicznym,
- ✓ **Środowiskowy Dom Samopomocy „Tęcza”** w Lalkowych.



W planach finansowych na rok 2022 tych jednostek przewidziano wydatki na poziomie **22.866.803,28 zł** oraz wpływy w wysokości **560.031,00 zł**. Wydatki zostały wykonane w kwocie **21.727806,45 zł (95 %)**, natomiast dochody w wysokości **519.558,23 zł (93 %)**.

**Ponadto gmina posiada dwie instytucje kultury:**

- ✓ **Gminny Ośrodek Kultury Sportu i Rekreacji** im. Stanisława Muchy w Smętowie Granicznym,
- ✓ **Gminna Biblioteka Publiczna** w Smętowie Granicznym.

**W 2022 roku na działalność bieżącą ww. instytucji kultury przekazano dotację podmiotową w wysokości 1.049.000,00 zł.**



# Edukacja

W Gminie Smetowo Graniczne w 2022 r. funkcjonowały 3 szkoły podstawowe:

- ✓ Szkoła Podstawowa im. ks. Pawła Szynwelskiego w Smetowie Granicznym
- ✓ Szkoła Podstawowa w Kopytkowie
- ✓ Szkoła Podstawowa im. Dzieci Potulic w Kamionce.

Poza systemem stacjonarnym, czyli z nauki w formie indywidualnego nauczania korzystał 1 uczeń.

**W przeliczeniu na 1 ucznia, wydatki na poszczególne szkoły w gminie kształtowały się następująco:**

- ✓ Szkoła Podstawowa im. ks. Pawła Szynwelskiego w Smetowie Granicznym - **15.903,83 zł**
- ✓ Szkoła Podstawowa w Kopytkowie - **16.239,88 zł**
- ✓ Szkoła Podstawowa im. Dzieci Potulic w Kamionce - **24.431,74 zł**

Wydatki gminne na oświatę wynosiły **8.857.797,25 zł**, z czego **5.132.532,00 zł (61%)** pokryte zostało z subwencji oświatowej, przekazanej z budżetu państwa.

Ponadto w Szkole Podstawowej w Kopytkowie i Szkole Podstawowej im. Dzieci Potulic w Kamionce działały oddziały przedszkolne, które realizowały zadania związane z wychowaniem przedszkolnym, na które otrzymano dotację w wysokości **49.698,00 zł**, natomiast suma wydatków ponoszonych na ich utrzymanie wyniosła **421.123,23 zł** (otrzymana dotacja pokryła wydatki na poziomie 11,80 %).





- ✓ We **wrześniu 2022 r.** naukę w szkołach podstawowych **rozpoczęło 369 uczniów** oraz **76 wychowanków** w oddziałach przedszkolnych organizacyjnie usytuowanych w szkołach podstawowych.
- ✓ W szkołach odbywała się nauka języka obcego – **języka angielskiego oraz niemieckiego** – którego uczyło się **97 uczniów**.
- ✓ Do jednej klasy (oddziału) uczęszczało w 2022 r. średnio **17 osób**.
- ✓ W Szkole Podstawowej im. ks. Pawła Szyrwelskiego w Smętowie Granicznym było ogółem **330 uczniów**, w Szkole Podstawowej w Kopytkowie **26 uczniów**, a w Szkole Podstawowej im. Dzieci Potulic w Kamionce **13 uczniów**.
- ✓ W poszczególnych szkołach zatrudniono:
  - **48,32** nauczycieli (w przeliczeniu na pełne etaty), w tym:
  - **5,21** nauczycieli początkujących;
  - **4,61** nauczycieli mianowanych;
  - **37,50** nauczycieli dyplomowanych
  - **1** nauczyciel z tytułem profesora oświaty.
- ✓ W ciągu 2022 r. zatrudniono **3,03 nauczycieli** (w przeliczeniu na pełne etaty) i zwolniono **3,67 nauczyciela** (w przeliczeniu na pełne etaty) w poszczególnych szkołach.
- ✓ Na jednego nauczyciela przypadało średnio **7,64 uczniów**.

**Ponadto organizowano pomoc psychologiczno-pedagogiczną dla uczniów wszystkich szkół z terenu Gminy Smętowo Graniczne – podział został przedstawiony w poniższej tabeli:**

L.p.	Nazwa placówki	Ilość godzin tygodniowo	Roczny koszt
1.	Szkoła Podstawowa im. ks. Pawła Szyrwelskiego w Smętowie Granicznym	137	558.364,00 zł
2.	Szkoła Podstawowa w Kopytkowie	15	49.380,00 zł
3.	Szkoła Podstawowa im. Dzieci Potulic w Kamionce	12	67.068,00 zł
4.	Samorządowe Przedszkole w Smętowie Granicznym	10	32.564,00 zł



- ✓ W **2022 r.** szkoły podstawowe łącznie ukończyło **73 osoby**. 2 uczniów nie zostało absolwentami Szkoły Podstawowej im. ks. Pawła Szyrwelskiego w Smętowie Granicznym, która do 31 sierpnia 2022 roku jako **jedyna placówka** w gminie kształciła uczniów w klasach 7 i 8 (obowiązek realizacji nauki w Szkole Podstawowej w Smętowie Granicznym w klasie 7 i 8 dla wszystkich uczniów z terenu Gminy Smętowo Graniczne obowiązuje do roku szkolnego 2022/2023).

Na podstawie uchwały nr XLIV/306/2022 Rady Gminy Smętowo Graniczne z dnia 21.09.2022 r. **w sprawie ustalenia planu sieci publicznych szkół podstawowych prowadzonych przez Gminę Smętowo Graniczne oraz określenia granic obwodów publicznych szkół podstawowych od dnia 1 września 2022 roku w Gminie Smętowo Graniczne** funkcjonują 2 szkoły o strukturze I-III wraz z oddziałami przedszkolnymi:

- ✓ **Szkoła Podstawowa w Kopytkowie**
  - ✓ **Szkoła Podstawowa im. Dzieci Potulic w Kamionce**
- oraz 1 szkoła o strukturze I-VIII:
- ✓ **Szkoła Podstawowa im. ks. Pawła Szyrwelskiego w Smętowie Granicznym.**

Z kolei do kolejnej klasy **nie otrzymał promocji 1 uczeń**, z powodu oceny niedostatecznej z trzech lub więcej przedmiotów.

Dyrektorzy szkół w 2022 r. przyznali stypendia dla 35 uczniów, którzy osiągnęli bardzo dobre wyniki w nauce, uczestniczyli w olimpiadach szkolnych oraz zawodach sportowych, których łączna wartość wyniosła **6.000,00 zł**.

Z dowozu i odwozu do szkoły przy pomocy transportu publicznego (zakup biletów miesięcznych) korzystało **250 uczniów**, co stanowiło **67,75 %** ogólnej liczby uczniów uczęszczających do placówek oświatowych z terenu Gminy Smętowo Graniczne. Jako jeden z nielicznych samorządów prowadzimy stołówkę dla wszystkich placówek oświatowych z terenu Gminy Smętowo Graniczne. Przez to mamy możliwość realnego wpływu na to co jedzą nasi uczniowie.

**Liczbowa wartość tego zadania została przedstawiona w poniższej tabeli:**

Nazwa grupy	Ilość wydawanych posiłków w roku	Ilość wydawanych posiłków miesięcznie średnia	Ilość wydawanych posiłków dziennie średnia
SP Smętowo	35.524	3.552	209
Samorządowe Przedszkole	15.285	1.274	61
Żłobek Promyczek	2.861	238	11
SP Kamionka O/Przedszkolny	1.717	429	22
SP KopytkowoO/Przedszkolny	2.575	644	33



# Rok 2022

## w Samorządowym Przedszkolu w Smetowie Granicznym

Pomimo trwającej pandemii i wielu obostrzeń funkcjonowanie Samorządowego Przedszkola w Smetowie Granicznym odbywało się zgodnie z przyjętymi na daną chwilę przepisami prawa.

Obostrzenia i ograniczenia związane z trwającą pandemią koronawirusa były nadzorowane i konsultowane z Powiatową Stacją Sanitarno-Epidemiologiczną w Starogardzie Gdańskim.

**W 2022 roku** do przedszkola uczęszczało **109 dzieci** (w tym **65 chłopców** i **44 dziewczynek**, 20 - 3 lat, 19 - 4 lat, 41 - 5 lat, 29 - 6 lat), które poznawały świat i spędzały czas na zabawie w **5 oddziałach przedszkolnych** o następującej strukturze:

- ✓ 3/4 latki - 20 dzieci
- ✓ 4 latki - 19 dzieci
- ✓ 5 latki - 22 dzieci
- ✓ 5/6 latki - 23 dzieci
- ✓ 5/6 latki - 25 dzieci

Organizacją zajęć w przedszkolu i jego funkcjonowaniem zarządzał dyrektor, który miał do dyspozycji **5 wychowawców**. Przedszkole było otwarte każdego dnia od poniedziałku do piątku w godzinach od 06.45 do 15:45, co dawało możliwość pozostawienia dziecka pod opieką do 9 godzin. Taka forma struktury pracy przedszkola powodowała, że rodzice dzieci osób pracujących mogli swobodnie uczęszczać do pracy, nie martwiąc się o to, kto i gdzie będzie opiekował się ich dziećmi.

W okresie wakacyjnym przedszkole było otwarte i wszystkie dzieci, których rodzice zadeklarowali chęć udziału w zajęciach mogły bez żadnych problemów w nich uczestniczyć. Takie rozwiązanie daje możliwość rodzicom komfortowego planowania opieki na dziećmi w miesiącu lipcu i sierpniu. Jest to kolejna forma pro rodzinnego wspomaganie, dzięki której mieszkańcy posiadający dzieci przedszkolne są zabezpieczeni w opiekę dla swoich pociech.





# Żłobek „Promyczek” w Smętowie Granicznym – działalność w 2022 roku

Miniony 2022 rok był dla gminnego żłobka drugim „pełnym” rokiem istnienia i funkcjonowania w szeroko rozumianym obszarze opieki nad dziećmi do lat 3.

Placówka powstawała w roku w 2020 - po remoncie mającym za zadanie dostosować i wyposażyć wydzielone pomieszczenia szkoły do wymagań żłobkowych. Fundusze na remont Gmina Smętowo Graniczne pozyskała z programu „Maluch +”.

**W 2022 roku** do żłobka „Promyczek” uczęszczało **18 dzieci (komplet)** – taka średnia dzieci obowiązywała przez cały rok 2022. Pomysł związany z powstaniem żłobka na terenie Gminy Smętowo Graniczne był przystawowym strzałem w „dziesiątkę”, a świadczyć o tym może duże zainteresowanie rodziców tą formą opieki, jak również deklarowane opinie.

**W planach inwestycyjnych gminy pojawia się zamysł rozszerzenia działalności żłobka o kolejne 5 miejsc.** Taka forma opieki nad dziećmi do lat 3 jest swoistym wyjściem *Samorządu* do potrzeb mieszkańców.





# Transport

W 2022 r. Gmina Smętowo Graniczne przystąpiła do Starogardzkiego Powiatowo-Gminnego Związku. Razem z innymi samorządami został utworzony niniejszy Związek, którego zadaniem jest stworzenie silnego organizatora zapewniającego dobrze rozwiniętą sieć połączeń autobusowych na terenie Powiatu Starogardzkiego. W ramach związku na terenie Gminy Smętowo Graniczne funkcjonował transport zbiorowy, który był organizowany przez firmę realizującą zadanie w zakresie dowozów i odwozów uczniów spełniających obowiązek szkolny w placówkach oświatowych z terenu Gminy Smętowo Graniczne.

W ramach podejmowanych działań mieszkańcy Gminy Smętowo Graniczne mieli możliwość przemieszczania się po obszarze gminy autobusami, które dowoziły i odwoziły dzieci oraz młodzież szkolną. Uczniowie otrzymywali bilet miesięczny zakupiony przez Gminę Smętowo Graniczne i mogli korzystać z dowozu oraz odwozu w ramach transportu zbiorowego.

## Wartość biletów miesięcznych:

- ✓ od stycznia do grudnia 2022 r. wyniosła **103.638,36 zł**, zadanie realizowała firma PKS Starogard Gdański.

Po realizacji plan wykonania za rok 2022 został rozliczony na poziomie **103.348,93 zł**. Wydatkiem, który należy także dodać do ogólnej kwoty poniesionych kosztów to wynagrodzenie osób zajmujących się opieką podczas dowozu i odwozu dzieci oraz młodzieży (koszt ten wyniósł **88.975,38 zł**, zatrudnione zostały **2 osoby** – każda na 3/4 etatu).

W dziale transport należy także odnotować koszty związane z obowiązkiem każdej gminy dotyczącym dowożenia i odwożenia do najbliższej placówki oświatowej uczniów niepełnosprawnych.

## W Gminie Smętowo Graniczne jest to realizowane w następującej formie:

- ✓ dowożenie i odwożenie osób niepełnosprawnych własnym środkiem transportu (busem, którego właścicielem jest Gmina Smętowo Graniczne, koszt: **137.628,24 zł**),
- ✓ refundacja kosztów dojazdu własnym środkiem transportu, która jest wypłacana rodzicom lub opiekunom prawnym (realizacja na podstawie umowy zawartej z rodzicem lub opiekunem prawnym, koszt: **43.715,36 zł**).





Z tytułu opłat za usługi transportu przy wykorzystaniu busa, którego właścicielem jest Gmina Smętowo Graniczne osiągnięto w 2022 r. wpływy w wysokości **11.588,96 zł**.

**Należy zaznaczyć, że są to dochody wynikające z zadań dodatkowych to przede wszystkim:**

- ✓ **wyjazdy na mecze piłkarskie** (np. Gniew, Skarszewy, Pinczyn, Malbork), gdzie beneficjentem jest SKF LZS Pogoń Smętowo, dojazdy zostały zrealizowane w ilości 977 km po preferencyjnej stawce 1,08 zł brutto za 1 km przejazdu;
- ✓ **wyjazdy na cele związane z działalnością Urzędu Gminy Smętowo Graniczne** (np. załadunek towarów, wyjazd w ramach akcji Pomoc dla Ukrainy), beneficjent: Urząd Gminy Smętowo Graniczne, dojazdy zostały zrealizowane w ilości 1246 km;
- ✓ **wyjazdy związane z działalnością placówek oświatowych** (np. dojazdy na zawody sportowe, lekcje w terenie), beneficjenci: Szkoła Podstawowa im. ks. Pawła Szyrwelskiego, Szkoła Podstawowa w Kopytkowie i Szkoła Podstawowa im. Dzieci Potulic w Kamionce, dojazdy zostały zrealizowane w ilości 1558 km, gdzie koszt w całości został pokryty ze środków Gminy Smętowo Graniczne;
- ✓ **wyjazdy związane z działalnością jednostek organizacyjnych** i innych podmiotów świadczących usługi dla Gminy Smętowo Graniczne (np. wyjazdy na rocznice, wyjazdy na integracje), beneficjenci: GOKSiR Smętowo Graniczne, WZT Tęcza Łalkowy, KGW, GOPS, Rada Rodziców), dojazdy zostały zrealizowane w ilości 4.049 km przy zastosowaniu preferencyjnych stawek za 1 wozokilometr.

Należy jednakże zaznaczyć, że priorytetem funkcjonowania busa w transporcie gminnym jest spełnianie obowiązku dowozu i odwozu osób niepełnosprawnych do najbliższych placówek oświatowych. Ze względu na rocznik posiadanego busa (2010 r.), jak również ilość przejechanych kilometrów (stan obecny: 277.182 tys. km) na pewno w niedalekiej przyszłości będzie trzeba zastanowić się nad zakupem nowego pojazdu, którego rozwiązania techniczne umożliwiające transport osób niepełnosprawnych będą na wyższym poziomie niż te zastosowane w obecnym busie.

Gmina Smętowo Graniczne jako uczestnik Starogardzkiego Powiatowo-Gminnego Związku ponosiła koszty jego funkcjonowania. Wydatkiem w tym zakresie były kwartalne składki, które w 2022 roku wyniosły łącznie **22.703,08 zł**, jak również dokonywano opłat dotyczących wkładu własnego przy wykorzystywaniu środków z Funduszu Rozwoju Przewozów Autobusowych, które zostały pokryte na poziomie **29.974,69 zł**.

**Z perspektywy czasu można napisać, że przystąpienie do Związku było bardzo dobrą decyzją, ponieważ zabezpiecza dowozy w transporcie publicznym na terenie Gminy Smętowo Graniczne.**



# Pomoc społeczna

Pomoc społeczna jest instytucją polityki społecznej państwa, mającą na celu umożliwienie osobom i rodzinom przezwyciężenie trudnych sytuacji życiowych, których nie są one w stanie pokonać, wykorzystując własne uprawnienia, zasoby i możliwości.

**Gminny Ośrodek Pomocy Społecznej w Smętowie Granicznym z siedzibą w Kościelnej Jani w roku 2022 zatrudniał łącznie:**

STANOWISKO	LICZBA PRACOWNIKÓW	ETATY
KIEROWNIK	1	1
PRACOWNICY SOCJALNI	3	3
PRACOWNIK ADMINISTRACYJNY	1	1
ŚWIADCZENIA RODZINNE	3	3
ASYSTENT RODZINY	1	1
OPIEKUNKI	3	1,5
<b>Razem</b>	<b>12</b>	<b>10,5</b>

Poza tym dodatkowo w ramach umów cywilnoprawnych zatrudniano między innymi prawnika, który w każdą środę udziela bezpłatnych porad prawnych dla mieszkańców gminy oraz psychologa i psychoterapeutę, którzy świadczą usługi w każdy czwartek oraz pracownika odpowiedzialnego za BHP oraz sprzątaczkę.

Zadania pomocy społecznej w gminie Smętowo Graniczne wykonuje jednostka organizacyjna - Gminny Ośrodek Pomocy Społecznej w Smętowie Granicznym z siedzibą w Kościelnej Jani.



**W ramach ustawy o pomocy społecznej GOPS udziela pomocy w formie świadczeń pieniężnych i niepieniężnych, w tym przyznawanie i wypłacanie m. in.:**

- ✓ **zasiłków stałych** na kwotę **119.007,00 zł** pobieranych przez **25 osób**,
- ✓ **zasiłków okresowych** na kwotę **88.501,00 zł** pobieranych przez **43 osoby**,
- ✓ **zasiłków celowych** na kwotę **389.392,00 zł** pobieranych przez **117 osób**,
- ✓ **zasiłków celowych** na pokrycie wydatków powstałych w wyniku zdarzenia losowego na kwotę **47.000,00 zł** pobranych dla **13 osób**,
- ✓ **organizowanie i świadczenie usług opiekuńczych** na kwotę **58.901,00 zł** pobieranych przez **7 osób**,
- ✓ **dożywianie w formie posiłku** na kwotę **14.335,00 zł** dla **32 dzieci**,
- ✓ **opłacanie kosztów opieki i wychowania dzieci** w rodzinach zastępczych na kwotę **60.473,17 zł** dla **7 dzieci**.

**GOPS zajmuje się również realizacją zadań związanych z wypłatą m. in.:**

- ✓ świadczeń rodzinnych na kwotę **1.904.629,85 zł**, w tym:
  - zasiłki rodzinne i dodatki do zasiłków rodzinnych dla **125 rodzin**,
  - jednorazowa zapomoga z tytułu urodzenia się dziecka dla **28 rodzin**,
  - zasiłki pielęgnacyjne dla **220 osób**,
  - świadczenia pielęgnacyjne dla **32 rodzin**,
  - specjalne zasiłki opiekuńcze dla **8 rodzin**,
  - świadczenia rodzicielskie dla **17 rodzin**,
- ✓ świadczeń z Funduszu Alimentacyjnego na kwotę **124.083,44 zł** dla **17 rodzin**,
- ✓ świadczeń wychowawczych z Programu „Rodzina+” na kwotę **2.306.536,46 zł** dla **878 dzieci**,
- ✓ dodatków mieszkaniowych na kwotę **9.522,76 zł** dla **2 rodzin**,
- ✓ stypendiów socjalnych i zasiłków szkolnych na kwotę **16.015,98 zł** dla **29 uczniów**.



**W roku 2022 dodatkowo GOPS zajmował się obsługą:**

- ✓ dodatków osłonowych, które przyznano **565** gospodarstwom domowym na kwotę **388.057,59 zł** – zostały wprowadzone poprzez ustawę z dnia 17 grudnia 2021 r. o dodatku osłonowym;
- ✓ dodatków węglowych, które przyznano **1.253** gospodarstwom domowym na kwotę **3.759.000,00 zł** – zostały wprowadzone poprzez ustawę z dnia 5 sierpnia 2022 r. o dodatku węglowym;
- ✓ dodatków dla gospodarstw domowych z tytułu wykorzystywania niektórych źródeł ciepła, które przyznano **153** gospodarstwom domowym na kwotę **724.200,00 zł** – zostały wprowadzone poprzez ustawę z dnia 15 września 2022 r. o szczególnych rozwiązaniach w zakresie niektórych źródeł ciepła w związku z sytuacją na rynku paliw.

Plan finansowy Gminnego Ośrodka Pomocy Społecznej w Smętowie Granicznym z siedzibą w Kościelnej Jani w roku 2022 wynosił: **12.232.050,22 zł**, a wydatki wynosiły **11.227.804,76 zł**.

W tym okresie GOPS wydał łącznie **1.031 decyzji** z tego:

- pomoc społeczną **680 decyzji**,
- a świadczenia rodzinne, świadczenia rodzicielskie, fundusz alimentacyjny, świadczenia wychowawcze, dodatki mieszkaniowe i stypendia szkolne **351 decyzji**.

Ponadto GOPS zapewnia obsługę techniczno-organizacyjną Zespołowi Interdyscyplinarnemu ds. Przeciwdziałania Przemocy.

W roku **2022 ZI** spotykał się na posiedzeniach 4 razy, natomiast grupy robocze 38 razy, prowadzono 13 Niebieskich Kart.

Z powodu braku zasadności podejmowania dalszych działań zakończono 1 Niebieską Kartę, a z powodu ustania przemocy zakończono 7 Niebieskich Kart.

W 2022 roku założono 9 nowych Niebieskich Kart.





**Ponadto pracownicy GOPS realizowali w roku 2022 dodatkowe działania w formie udziału w określonych programach, z których mogli skorzystać mieszkańcy Gminy Smetowo Graniczne:**



#### **1.PROGRAM „ASYSTENT RODZINY”**

- ✓ Zadaniem asystenta rodziny jest pomoc rodzinie przy wdrażaniu prawidłowych postaw życiowych wszystkich jej członków. Współpraca z asystentem odbywa się za zgodą rodziny i przy aktywnym jej udziale.
- ✓ Głównym celem asystentury jest podniesienie umiejętności opiekuńczo - wychowawczych, prowadzenia gospodarstwa domowego, radzenia z sytuacjami dnia codziennego rodziców. Efektem powinno być odzyskanie przez osoby przyjmujące pomoc kontroli nad własnym życiem, które pozwala im być samodzielnymi. Asystent współpracuje ze wieloma instytucjami, m.in. szkołami - w tym z pedagogami szkolnymi oraz wychowawcami klas, przedszkolami, Gminnym Ośrodkiem Pomocy Społecznej - z pracownikami socjalnymi, Powiatowym Centrum Pomocy Rodzinie, Policją, Sądami, kuratorami rodzinnymi i zawodowymi. W czasie spotkań wszyscy wymieniają się opiniami, poglądami na dany temat, określają wspólne stanowisko w kwestii pomocy rodzinie i dziecku.
- ✓ **W 2022 roku w Gminie Smetowo Graniczne z pomocy i wsparcia asystenta rodziny korzystało 7 rodzin, w których łącznie było 18 dzieci.**



#### **2.PROGRAM „POSILEK W SZKOLE I W DOMU”**

- ✓ Program „Posiłek w szkole i w domu” zapewnia pomoc zarówno osobom starszym, niepełnosprawnym, o niskich dochodach, jak i dzieciom, które wychowują się w rodzinach znajdujących się w trudnej sytuacji.
- ✓ Program przewiduje wsparcie finansowe gmin w udzieleniu pomocy w formie posiłku, świadczenia pieniężnego w postaci zasiłku celowego na zakup posiłku lub żywności oraz świadczenia rzeczowego w postaci produktów żywnościowych.
- ✓ **W roku 2022 w ramach ww. programu naszej gminie przyznano środki finansowe z budżetu państwa w wysokości 267.803 zł.**



**W roku 2022 dodatkowo GOPS zajmował się obsługą:**



**3. PROGRAM OPERACYJNY POMOC ŻYWNOŚCIOWA 2014-2020 WSPÓŁFINANSOWANEGO Z EUROPEJSKIEGO FUNDUSZA POMOCY NAJBARDZIEJ POTRZEBUJĄCYM**

- ✓ Dzięki Programowi Operacyjnemu Pomoc Żywnościowa 2014-2020 zapewniliśmy wsparcie osobom najuboższym w postaci paczek żywnościowych.
- ✓ Z pomocy tej skorzystały osoby w najtrudniejszej sytuacji życiowej, których dochód nie przekroczył dla osoby samotnie gospodarującej **1.707,20 zł**, a dla osoby w rodzinie **1.320,00 zł**.
- ✓ Program realizowany jest w kilkumiesięcznych cyklach, w podprogramie 2021 w okresie od stycznia 2022 do października 2022 mieszkańcom Gminy Smetowo Graniczne dzięki współpracy z Bankiem Żywności w Tczewie przekazaliśmy artykuły spożywcze o wartości **75.344,68 zł** i wadze **9.169,40 kg**.
- ✓ **Z pomocy w tej formie w ubiegłym roku skorzystały 382 osoby.**



**4. JUBILACI**

- ✓ Każdego roku odwiedzamy najstarszych mieszkańców gminy Smetowo Graniczne w dniu ich urodzin. Pracownicy Gminnego Ośrodka Pomocy Społecznej wraz z reprezentantem władzy gminy odwiedzają osoby, które ukończyły **90 i więcej lat**.
- ✓ W roku 2022 było to **33 jubilatów**, jednakże w związku z pandemią Covid-19 odwiedziny przeważnie ograniczały się do wizyty pracownika socjalnego z upominkiem.



**5. PROGRAM „OPIEKA 75+”**

- ✓ Od stycznia 2018 r. realizowany jest program „Opieka 75+”, którego strategicznym celem jest poprawa dostępności do usług opiekuńczych, w tym specjalistycznych usług opiekuńczych, dla osób w wieku **75 lat i więcej**.
- ✓ W roku 2022 w naszej gminie z usług opiekuńczych w ramach ww. programu skorzystało 6 seniorów. Dzięki przystąpieniu do ww. programu i otrzymanej dotacji była możliwość zatrudnienia na umowy o pracę 2 osób realizujących usługi opiekuńcze w miejscu zamieszkania potrzebującego. Przełożyło się to na zwiększenie dostępności usług opiekuńczych oraz umożliwienie seniorom pozostania w środowisku zamieszkania i poprawę jakości ich życia.
- ✓ W roku 2022 w ramach ww. programu gmina otrzymała środki finansowe z budżetu państwa w wysokości **16.309,01 zł**



W roku 2022 dodatkowo GOPS zajmował się obsługą:



**6. PROGRAM „TELEOPIEKA DLA POTRZEBUJĄCYCH”**

- ✓ Program ostonowy Teleopieka dla potrzebujących mieszkańców gminy Smętowo Graniczne, polega na wdrożeniu na terenie Gminy Smętowo Graniczne systemu teleopieki czyli sieci komunikacyjnej dla osób z grupy podwyższonego ryzyka, którym ze względu na wiek czy stan zdrowia może być potrzebna nagła pomoc.
- ✓ Usługa teleopieki w Gminie Smętowo Graniczne ma na celu zapewnienie samotnym mieszkańcom gminy bezpłatnego dostępu do telefonicznej opieki domowej, polegającej na elektronicznym całodobowym monitoringu i przyzywaniu natychmiastowej pomocy w przypadku zagrożenia życia, zdrowia, bezpieczeństwa osób starszych, niepełnosprawnych i niesamodzielnych, w miejscu zamieszkania.
- ✓ Osoby objęte Programem (**10 Seniorów**) w ramach umowy użyczenia są wyposażone w niewielki nadajnik w postaci bransoletki lub wisiorka, połączony z telefonem. Gdy się źle poczują wystarczy, że naciśną guzik w nadajniku, a urządzenie wyśle sygnał alarmowy do centrali obsługującej system.





# Gminna Biblioteka Publiczna

Na terenie gminy Smętowo Graniczne w 2022 r. funkcjonowała Gminna Biblioteka Publiczna z siedzibą w Smętowie Granicznym, która prowadzi również filię w Kopytkowie.

Księgozbiór	1.01.2022 r.	Zakupiono	31.12.2023r.	Ubytkowano
Smętowo Gr.	12357	276	12357	610
Kopytkowo	6369	85	6163	291
<b>Razem</b>	<b>19060</b>	<b>361</b>	<b>18520</b>	<b>901</b>

## ZDALNY DOSTĘP - KODY EMPIK GO - 5 SZTUK MIESIĘCZNIE.

Biblioteka zakupiła również zdalny dostęp do nowości wydawniczych w postaci kodów Empik Go (5 darmowych kodów do wykorzystania w ciągu miesiąca), dzięki czemu czytelnicy mogą korzystać z ok. 56.000 książek elektronicznych.

W przeliczeniu na 1 mieszkańca na dzień 31.12.2022 r. łączna liczba woluminów wynosiła 3,8. W roku 2022 biblioteka i jej filia nie zapewniały możliwości wypożyczenia płyt CD i DVD. Na koniec 2021 roku zarejestrowanych było 379 czytelników (Smętowo Graniczne 326, Kopytkowo 53), natomiast na koniec 2022 roku liczba była podobna i wynosiła 377 czytelników (Smętowo Graniczne 325, Kopytkowo 52).

## W ciągu roku czytelnicy wypożyczyli łącznie 14.613 woluminów na zewnątrz:

- ✓ Smętowo Graniczne 13.522
- ✓ Kopytkowo 1.091
- ✓ 413 razy korzystali z udostępnień na miejscu.

## W 2022 roku wzbogacono zbiory biblioteki i filii o 361 pozycji:

- ✓ 350 książek dla dorosłych
- ✓ 2 książki z literatury popularnonaukowej
- ✓ 9 książek dla dzieci

## Na zakup książek w obu bibliotekach wydano łącznie 12.307,00 zł, z tego:

- ✓ 8.000,00 zł pochodziło z dotacji Urzędu Gminy (252 książki)
- ✓ 4.307,00 zł z Biblioteki Narodowej w ramach programu „Narodowy Program Rozwoju Czytelnictwa 2.0. na lata 2021-2025”, dzięki czemu w 2022 r. biblioteka zakupiła 109 woluminów oraz zdalny dostęp do książek elektronicznych (kody Empik Go).



W 2022 r. Gminna Biblioteka Publiczna po raz pierwszy brała udział w programie „Narodowe Czytanie”. Tym razem były to ballady i romanse Adama Mickiewicza.

Główny patronat nad projektem sprawuje Prezydent Rzeczypospolitej Polskiej Andrzej Duda. Uczestniczyły w tym wydarzeniu następujące osoby: Anita Galant – Wójt Gminy, Regina Kottowska – Dyrektor Szkoły Podstawowej im. Dzieci Potulic w Kamionce, Elżbieta Szczepińska – była Dyrektor Gminnej Biblioteki Publicznej w Smetowie Granicznym, Adam Stormowski – uczestnik WTZ Łalkowy, Małgorzata Landowska – pracownik biblioteki, członkowie Klubu Seniora: Alina Gnisch, Ewa Talarek, Grzegorz Lipski, Tamara i Adam Lipski, Grażyna Soboń-Różycka, Bożena Langowska, Maria Leśniak, Barbara Soboń, Barbara Melka, Wiktoria Mucha.



- ✓ W pierwszej połowie roku biblioteka i filia zatrudniały łącznie 5 pracowników, w tym 1 pracownik przebywał na zasiłku rehabilitacyjnym. Natomiast w drugiej połowie roku, biblioteka zatrudniała 4 pracowników.
- ✓ Biblioteka posiada 8 komputerów (Smetowo Graniczne – 6, Kopytkowo – 2), z dostępem do szerokopasmowego Internetu.
- ✓ Biblioteka i filia nie udostępniają katalogów on-line.





W 2022 r. Gminna Biblioteka Publiczna zorganizowała następujące wydarzenia kulturalno-oświatowe mające na celu promocję czytelnictwa wśród społeczności lokalnej:

- ✓ „Jak czuć się młodym i korzystać z życia” – Klub Seniora
- ✓ „Przedszkolak w bibliotece” – lekcje biblioteczne
- ✓ Babski wieczór w bibliotece
- ✓ Wieczór Autorski – Stanisław Sierko
- ✓ Lekcje biblioteczne” – przedszkolaki - najmłodsza grupa
- ✓ Stroiki wielkanocne – Klub Seniora
- ✓ Lekcja biblioteczna kl. V – szukanie informacji w poszczególnych działach
- ✓ „Czytanie bajek” – przedszkolaki gr. 4 i 5 latki
- ✓ „Satyra i humor” – Klub Seniora
- ✓ „Z książką w drodze” – lekcja biblioteczna Szkoła Podstawowa w Kamionce
- ✓ „Smętowo w prasie lat 90-tych” – wystawa
- ✓ „Narodowe czytanie” – Ballady i romanse Adama Mickiewicza
- ✓ „Noc Bibliotek” – Szkoła Podstawowa im. ks. P. Szyrwelskiego w Smętowie Granicznym
- ✓ „Jak zostać krytykiem filmowym” – Klub Seniora
- ✓ „Historia rodzinna w starej fotografii” – Klub Seniora
- ✓ Wystrój Hali w Kopytkowie – Bal Seniora
- ✓ „Warsztaty świąteczne” – stroiki bożonarodzeniowe
- ✓ „Bajki dla dużych i małych” – Klub Seniora

W wydarzeniach tych wzięło udział 381 osób.

Biblioteka poniosła w związku z tymi wydarzeniami wydatki w kwocie 407,50 zł, które zostały przeznaczone na zakup ciastek, kawy, herbaty i owoców.

Ponadto nieodpłatnie wykonano dekoracje tematyczne pomieszczeń biblioteki, podziękowania dla gości za udział w organizowanych wydarzeniach i spotkaniach oraz użyto ozdoby do dekoracji (lampiony, materiały i pasmanterię dekoracyjną).



# Gminny Ośrodek Kultury, Sportu i Rekreacji im. Stanisława Muchy

Na dzień 31 grudnia 2022 r. funkcjonowało w gminie 12 organizacji pozarządowych, w tym:

## 7 stowarzyszeń :

- ✓ Towarzystwo Przyjaciół Lalków,
- ✓ Stowarzyszenie Przyjaciół Osób Niepełnosprawnych i Potrzebujących Wsparcia w Lalkowych,
- ✓ SKF LZS Pogoń Smętowo Graniczne,
- ✓ Koło Wędkarskie Smętowo Graniczne działające w strukturach Polskiego Związku Wędkarskiego,
- ✓ Stowarzyszenie Koszykarskie Kociewie,
- ✓ Polski Związek Emerytów Rencistów i Inwalidów – Koło w Smętowie Granicznym,
- ✓ Parafialny Zespół Caritas działający przy Parafii

## 5 kół gospodyń wiejskich:

- ✓ KGW Kościelna Jania – Stara Jania,
- ✓ KGW Leśna Jania,
- ✓ KGW Lalkowy,
- ✓ KGW Frąca,
- ✓ KGW Kopytkowo.





**W Gminie Smętowo Graniczne w 2022 roku były przeprowadzane otwarte konkursy ofert skierowany do organizacji pozarządowych, na który przeznaczono kwotę 19.400 zł (w tym 15.000 zł w ramach GKRPA) - realizację tych konkursów przedstawia poniższa tabela:**

Lp	Nazwa organizacji	Wysokość udzielonego wsparcia
1.	Towarzystwo Przyjaciół Lalków	1.148,31 zł
2.	KGW Stara Jania	zawieszone
3.	KGW Leśna Jania	533,47 zł
4.	Stowarzyszenie Przyjaciół Osób Niepełnosprawnych i Potrzebujących Wsparcia	8.600,00 zł (w tym 8.000,00 zł z GKRPA)
5.	Parafialny Zespół Caritas	1.000,00 zł (GKRPA)
6.	SKF LZS Pogoń Smętowo	4.000,00 zł (GKRPA)
7.	KGW Kopytkowo	1.700,00 zł
8.	Koszykarskie Kociewie	0,00 zł
9.	KGW Frąca	1.200,00 zł
10.	KGW Lalkowy	600,00 zł
11.	Polski Związek Wędkarski- Koło w Smętowie	0,00 zł

**Ponadto ogłoszono możliwość wsparcia inicjatyw lokalnych na kwotę 10.000 zł, z czego podmioty z sektora pozarządowego skorzystały realizując następujące zadania:**

Lp.	Nazwa organizacji	Wysokość udzielonego wsparcia
1.	Towarzystwo Przyjaciół Lalków	1.500,00 zł
2.	KGW Stara Jania	zawieszone
3.	KGW Leśna Jania	600,00 zł
4.	Stowarzyszenie Przyjaciół Osób Niepełnosprawnych i Potrzebujących Wsparcia	1.000,00 zł
5.	Parafialny Zespół Caritas	999,00 zł
6.	SKF LZS Pogoń Smętowo	2.000,00 zł
7.	KGW Kopytkowo	0,00 zł
8.	Koszykarskie Kociewie	0,00 zł
9.	KGW Frąca	598,33 zł
10.	KGW Lalkowy	300,00 zł
11.	Grupa nieformalna (Wędkarze)	746,24 zł
12.	Grupa nieformalna (Rodzice uczniówSP w Kopytkowie)	299,88 zł



**Samorząd Gminy Smetowo Graniczne dokonał także wsparcia zadań w zakresie rozwoju sportu, na które przeznaczono kwotę 30.000 zł – podział został przedstawiony poniżej:**

p.	Nazwa organizacji	Wysokość udzielonego wsparcia
1.	SKF LZS Pogoń	26.000,00 zł
2.	Koszykarskie Kociewie	4.000,00 zł

**W gminie w 2022 r. funkcjonowały następujące ośrodki kultury i świetlice:**

- ✓ Gminny Ośrodek Kultury Sportu i Rekreacji im. St. Muchy w Smetowie Gr., ul. Sportowa 7
- ✓ Świetlice wiejskie w miejscowościach: Frąca, Kościelna Jania, Lalkowy, Leśna Jania, Rynkówka, Smetówko.





Budynki GOKSiR w Smętowie Gr. i budynki świetlic: Kamionka, Kościelna Jania, Lalkowy, Leśna Jania dostosowane są do potrzeb osób z niepełnosprawnościami.

GOKSiR jako największy podmiot zajmujący się propagowaniem kultury, jak również tworzący różnego rodzaju wydarzenia, musi posiadać odpowiednią kadrę pracowników, która będzie realizowała założone zadania. Struktura zatrudnienia przedstawia się w następujący sposób:

**Zestawienie osób zatrudnionych w 2022 w GOKSiR Smętowo**

L. p.	Stanowisko	Miejsce pracy	liczba etatu
1.	dyrektor	GOKSiR Smętowo	pełen etat
2.	specjalista ds. upowszechniania kultury	GOKSiR Smętowo	pełen etat
3.	referent ds. administracyjnych	GOKSiR Smętowo	pełen etat
4.	konserwator, palacz	GOKSiR Smętowo	3/4 etatu
5.	pracownik gospodarczy	GOKSiR Smętowo	3/4 etatu
6.	opiekun świetlicy	Kościelna Jania, Leśna Jania	3/4 etatu
7.	opiekun świetlicy	Lalkowy, Kuźnia Lalkowy	3/4 etatu
8.	opiekun świetlicy	Smętówko, Frąca	3/4 etatu
9.	opiekun świetlicy	Lalkowy, Kuźnia Lalkowy	3/4 etatu

- ✓ Na działalność GOKSiR zaplanowano w budżecie Gminy Smętowo Graniczne kwotę dotacji podmiotowej w wysokości **795.000,00 zł**, która została zwiększona za sprawą sprzedaży usług statutowych, sprzedaży pozostałych usług i darowizn, co w konsekwencji dało wykonanie budżetu za 2022 rok na poziomie **901.334,41 zł**.
- ✓ Główne koszty, które ponosi GOKSiR to przede wszystkim zakup usług obcych, wynagrodzenia pracowników z pochodnymi, materiały, czy też media.





**W roku 2022 r. zorganizowano następujące wydarzenia:**



**Imprezy kulturalno-rekreacyjne:**

- ✓ koncert Smętowo-wspólnie tworzymy to miejsce,
- ✓ Zlot Motocyklowy „u Czapli” w Smętowie Granicznym,
- ✓ Dożynki Gminne w Kamionce,
- ✓ Dzień Dziecka w Smętowie Granicznym, Frący, Kościelnej Jani,
- ✓ Konkurs prozy i pieśni patriotycznej we Frący,
- ✓ Spotkanie z twórcami książek w Smętowie Granicznym,
- ✓ Bal Seniora w Kopytkowie.



**Imprezy sportowe:**

- ✓ XXVII Biegi Szlakami Jana z Jani w Kościelnej Jani,
- ✓ X Biegi Niepodległościowe w Smętowie Granicznym,
- ✓ Igrzyska Lekkiej Atletyki dla dzieci i młodzieży w Smętowie Granicznym,
- ✓ Turnieje Tenisa stołowego i ziemnego,
- ✓ Turniej Piłki Nożnej im. St. Muchy.





Wszystkie wydarzenia cieszyły się ogromnym zainteresowaniem, a skala ich wielkości została przedstawiona w poniższej tabeli:

L. p.	Rodzaj zajęć	event/cykliczne	Miejsce	Ilość uczestników
1	Zajęcia świetlicowe	cykliczne	Kościelna Jania	10/dzień
2	Zajęcia świetlicowe	cykliczne	Leśna Jania	12/dzień
3	Zajęcia świetlicowe	cykliczne	Smętówko	8/dzień
4	Zajęcia świetlicowe	cykliczne	Frąca	12/dzień
5	Zajęcia świetlicowe	cykliczne	Rynkówka	10/dzień
6	Zajęcia świetlicowe	cykliczne	Lalkowy	8/dzień
7	Chór Złota Jesień	cykliczne	Smętowo GOKSiR	25
8	Grupa taneczna hip-hop	cykliczne	Smętowo GOKSiR	15
9	Grupa plastyczna	cykliczne	Smętowo GOKSiR	15
10	Koło Emerytów.	cykliczne	Smętowo GOKSiR	40
11	Grupa fitness	cykliczne	Smętowo GOKSiR	20
12	Ferie z GOKSiR	event	Smętowo GOKSiR	180
13	Wakacje z GOKSiR	event	Smętowo GOKSiR	400
14	XXVII Biegi Szlakami Jana z Jani w Kościelnej Jani	event	Kościelna Jania	250
15	X Biegi Niepodległościowe w Smętowie	event	Smętowo GOKSiR	250
16	Igrzyska Lekkiej Atletyki dla dzieci i Młodzieży w Smętowie	event	Smętowo GOKSiR	200
17	Turnieje Tenisa Stołowego i Ziemnego	event	Kopytkowo	80
18	Turniej Piłki Nożnej im. St. Muchy	event	Smętowo GOKSiR	100
19	koncert Smętowo-wspólnie tworzymy to miejsce,	event	Smętowo GOKSiR	900
20	Złot Motocyklowy w Smętowie	event	Smętowo GOKSiR	900
21	Dożynki Gminne w Kamionce	event	Kamionka	300
22	Dzień Dziecka w Smętowie, Frący, Kościelnej Jani	event		200
23	Konkurs prozy i pieśni patriotycznej we Frący	event	Frąca	100
24	Spotkanie z twórcami książek w Smętowie	event	Smętowo	20
25	Bał seniora w Kopytkowie	event	Kopytkowo	160



Ponadto zorganizowano spotkania w formie filmowych seansów plenerowych, wystaw, imprez turystycznych i spotkań sportowo-rekreacyjnych, konkursów, pokazów teatralnych, warsztatów.

GOKSiR Smetowo Graniczne i Świetlice wiejskie organizują wypoczynek feryjny i wakacyjny dla dzieci z terenu gminy w postaci: wycieczek, zajęć warsztatowych, pikników, zajęć sportowo-rekreacyjnych.

We wskazanych wydarzeniach wzięło udział około **10.000 mieszkanek i mieszkańców**. Wydarzenia te wiązały się z poniesieniem kosztów w wysokości około **180.000 zł**.

**Przy gminnych jednostkach kultury funkcjonują grupy artystyczne:**

- ✓ Chór Złota Jesień,
- ✓ Koło Emerytów,
- ✓ Grupa taneczna hip-hop,
- ✓ Grupa plastyczna,
- ✓ Grupa fitness.

Powyższe grupy zrzeszają łącznie 100 mieszkanek i mieszkańców.

W ich ramach zorganizowano:

- ✓ zajęcia tematyczne,
- ✓ przedsięwzięcia teatralne,
- ✓ muzyczno-instrumentalne,
- ✓ wokalne i chóralne,
- ✓ folklorystyczne,
- ✓ ludowe, pieśni i tańca,

takie, które można zaklasyfikować jako:

- ✓ plastyczne,
- ✓ techniczne,
- ✓ taneczne,
- ✓ muzyczne,
- ✓ informatyczne,
- ✓ fotograficzne i filmowe,
- ✓ teatralne, turystyczne i sportowo-rekreacyjne,
- ✓ literackie,
- ✓ dyskusyjne.



# Gminna Komisja Rozwiązywania Problemów Alkoholowych

**Gminna Komisja Rozwiązywania Problemów Alkoholowych działa przy Gminny Ośrodku Pomocy Społecznej w Smetowie Granicznym.**

Taka struktura organizacji powodowała, że powstające problemy związane z nadużywaniem alkoholu, czy też zażywaniem środków odurzających mogły być w bardzo szybki sposób podejmowane i rozwiązywane.

Poniżej przedstawiano najistotniejsze informacje dotyczące funkcjonowania GKRPA w roku 2022:



**1. Dalsza kontynuacja współpracy z Samodzielnym Publicznym Zakładem Opieki Zdrowotnej – Centrum Zdrowia Psychicznego i Leczenia Uzależnień w Starogardzie Gdańskim, gdzie mieszkańcy naszej gminy mogą uzyskać wsparcie w szczególności:**

- ✓ pomoc terapeutyczną i rehabilitacyjną dla osób uzależnionych od alkoholu i narkotyków,
- ✓ pomoc psychospołeczną i prawną dla rodzin, w których występują problemy związane z uzależnieniem od alkoholu i narkotyków, a w szczególności osobom doświadczającym przemocy w rodzinie,
- ✓ prowadzenie działalności informacyjnej oraz edukacyjnej dla dzieci i młodzieży

W 2022 r. w ww. placówce zarejestrowano 9 osób z gminy Smetowo Graniczne, którym udzielono 102 porad specjalistycznych.



## **2. Działalność punktu poradnictwa psychologicznego.**

- ✓ Psycholog przeprowadził w 2022 r. **63** rozmów terapeutycznych.

## **3. Kontynuacja pracy Gminnego Punktu Konsultacyjno-Informacyjnego**

- ✓ Komisja otrzymuje raporty z pracy punktu raz na miesiąc.
- ✓ W roku 2022 r. udzielono łącznie **62** porad terapeutycznych.

## **4. Rozmowy z klientami komisji**

- ✓ Komisja pracowała w ramach rozmów motywujących, na które zaproszono **8** osób uzależnionych od alkoholu, a na rozmowy przybyły **4** osoby uzależnione.
- ✓ Z wezwanymi osobami przeprowadzono spotkania i podjęto próby zmotywowania tych klientów do uczęszczania na spotkania w gminnym punkcie konsultacyjno-informacyjnym lub podjęcia leczenia odwykowego w poradniach specjalistycznych lub stacjonarnie.

## **5. Leczenie odwykowe w 2022 roku:**

- ✓ **7** spraw trafiło do Sądu.
- ✓ **4** osoby zostały przebadane przez biegłych w przedmiocie uzależnienia od alkoholu.

## **6. Kontynuowano kampanie promujące zdrowy styl życia:**

- ✓ „Postaw na rodzinę”,
- ✓ „Zachowaj trzeźwy umysł”.

## **7. Rozprowadzano materiały profilaktyczne do instytucji i punktów sprzedaży alkoholu, ośrodków zdrowia, biblioteki i szkół.**

## **8. Opiniowano 4 zezwolenia na sprzedaż alkoholu.**

## **9. Zakupiono książki, literaturę fachową i materiały profilaktyczne niezbędne do prowadzenia działalności informacyjnej i edukacyjnej w zakresie rozwiązywania problemów alkoholowych i narkomanii.**

## **10. Prenumerata miesięcznika „Remedium”, „Wychowawca”.**

## **11. Prowadzone były zajęcia socjoterapeutyczne w Szkole Podstawowej w Smetowie Granicznym.**

## **12. Warsztaty profilaktyczne w szkołach**

## **13. Odbyły się widowiska artystyczne w Szkołach.**

## **14. Reklama w informatorze edukacyjno – szkoleniowym.**

Ponadto komisja współpracuje na bieżąco ze wszystkimi JST na terenie gminy oraz organizacjami pozarządowymi i parafiami rzymskokatolickimi, a także z Policją. Wspierano finansowo zadania publiczne: Igrzyska lekkoatletyczne, XI Bieg Niepodległości, Cykl turniejów piłki nożnej dla dzieci i dorosłych i zawody LA, Bal Seniora, XIV Konkurs poezji i pieśni patriotycznej, Spotkanie wigilijne „Koncert”, Paczka świąteczna dla seniora.



# Ochotnicze Straże Pożarne

## 1. Ochotnicze Straże Pożarne z terenu Gminy Smętowo Graniczne w liczbach:

L.p.	Jednostka	KSRG	Ilość strażaków ratowników	Ilość drużów w drużynach młodzieżowych
1.	OSP Smętowo Graniczne	TAK	<b>49 strażaków</b> z czego: 32 uczestniczy w akcjach ratowniczo-gaśniczych	1 drużyna (9 drużów)
2.	OSP Leśna Jania	TAK	<b>34 strażaków</b> z czego: 17 uczestniczy w akcjach ratowniczo-gaśniczych	1 drużyna(6 drużów)
3.	OSP Kamionka	NIE	<b>45 strażaków</b> z czego: 27 uczestniczy w akcjach ratowniczo-gaśniczych	2 drużyny:młodzieżowa (15 drużów)dziecięca(10 drużów)

## 2. Ilość wyjazdów do akcji ratowniczo - gaśniczych, działań ratowniczych, szkoleń i ćwiczeń (od 01.01.2022 r.- 31.10.2022 r.):

OSP	AKCJE RATOWNICZO - GAŚNICZE	WYDATKI
SMĘTOWO GR.	97	32.146,06 zł
LEŚNA JANIA	41	11.531,14 zł
KAMIONKA	31	12.316,32 zł
<b>RAZEM</b>		<b>55.993,52 zł</b>



**3. Ilość strażaków przeszkolonych do kierowania ruchem:**

Lp.	Jednostka	Strażacy przeszkoleni do kierowania ruchem
1.	OSP Smetowo Graniczne	11 strażaków
2.	OSP Leśna Jania	9 strażaków
3.	OSP Kamionka	10 strażaków

**4. Wydatki w 2022 roku**

✓ Ubezpieczenia strażaków i samochodów (OC)	7.769,00 zł
✓ Ekwiwalenty za udział w akcjach ratowniczo-gaśniczych	55.993,52 zł
✓ Wydatki na zakup materiałów i sprzętu	89.870,44 zł
✓ Naprawy sprzętu, przeglądy, bieżące remonty	20.356,25 zł
✓ Usługi	19.949,38 zł
✓ Umowy zlecenia: dwaj konserwatorzy	5.640,00 zł
✓ Zakup energii	14.379,79 zł
✓ Usługi telekomunikacyjne	1.922,75 zł
✓ Badania lekarskie	4.000,00 zł





Gmina Smętowo Graniczne w roku 2022 dofinansowała zakup poszczególnych pojazdów i sprzętów dla jednostek OSP działających na terenie gminy:



#### OSP LEŚNA JANIA

- ✓ Samochód pożarniczy Man - wartość dofinansowania **148.000,00 zł**;
- ✓ zakup wkrętarki - wartość zakupu **1.002,98 zł**;
- ✓ instalacja alarmu - wartość usługi **4.281,22 zł**.

**RAZEM: 153.284,20 zł**



#### OSP KAMIONKA

- ✓ zakup wkrętarki - wartość zakupu **1.002,98 zł**;
- ✓ szafki ubraniowe - wartość zakupu **2.550,00 zł**;
- ✓ konstrukcje stalowe do garażu - wartość zakupu **2.000,00 zł**;
- ✓ generator dźwięku - wartość zakupu **1.045,50 zł**;
- ✓ instalacja alarmu - wartość usługi - **4.281,22 zł**.

**RAZEM: 10.879,70 zł**







#### OSP SMĘTOWO GRANICZNE

- ✓ ubrania bojowe - wartość zakupu **8.006,83 zł**;
- ✓ zakup wkrętarki - wartość zakupu **1.055,98 zł**;
- ✓ szafki ubraniowe - wartość zakupu **1.700,00 zł**;
- ✓ buty gumowe - wartość zakupu **3.321,00 zł**;
- ✓ instalacja alarmu - wartość usługi **4.281,22 zł**.

**RAZEM: 18.365,03 zł**





# Sprawy obywatelskie

Liczba wniosków o informację publiczną jaka wpłynęła do Wójta Gminy Smętowo Graniczne w 2022 roku to **56**, na wszystkie wnioski udzielono odpowiedzi. W stosunku do jednej sprawy z 2021 roku dotyczącej udzielenia informacji publicznej, co do której wnioskodawca złożył skargę na bezczynność Wójta Gminy Smętowo Graniczne, Wojewódzki Sąd Administracyjny w Gdańsku wydał w 2022 roku postanowienie o odrzuceniu przedmiotowej skargi.

W 2022 roku wpłynęło pięć wniosków dotyczących potwierdzenia zeznań świadków w sprawie wykonywania pracy w gospodarstwie rolnym. Wszystkie wnioski zostały zrealizowane zgodnie z żądaniem wnioskodawców.

**W 2022 roku Wójt Gminy otrzymała i rozpatrzyła 9 petycji, których podział przedstawia się w następujący sposób:**

- ✓ Petycja została złożona przez stowarzyszenie; dotyczyła zmian uchwał antysmogowych i programów ochrony powietrza. Petycję przekazano do organu właściwego w sprawie tj. Sejmiku Województwa Pomorskiego.
- ✓ Petycja została złożona przez fundację; dotyczyła rozestania informacji o petycji do wszystkich współpracowników adresata petycji oraz podległych mu instytucji, służb i podmiotów zależnych, które współpracują z osobami niepełnosprawnymi. Po analizie treści ustalono, że przedmiotowe żądanie nie jest petycją, dlatego też nie rozpatrywano go na zasadach wskazanych w ustawie o petycjach.
- ✓ Petycja została złożona przez stowarzyszenie; dotyczyła zmian uchwał antysmogowych i programów ochrony powietrza. Petycję przekazano do organu właściwego w sprawie tj. Sejmiku Województwa Pomorskiego.
- ✓ Petycja została złożona przez mieszkańców miejscowości Leśna Jania; dotyczyła wybudowania nowego i bezpiecznego placu zabaw dla dzieci w Leśnej Jani. Petycja nie została uwzględniona i zrealizowana zgodnie z żądaniem strony, ponieważ nie była zabezpieczona finansowo w budżecie gminy.





- ✓ Petycja została złożona przez podmiot zewnętrzny – spółkę; dotyczyła wdrożenia przez gminę w 2022 roku optymalizacji wydatków związanych z kosztami zakupu energii elektrycznej oraz ewentualnej sanacji stanu faktycznego i długofalowego planowania związanego z zagadnieniami dotyczącymi instalacji gazowych na terenie gminy. Petycja nie została rozpatrzona zgodnie z jej treścią, ponieważ nie była możliwa do zrealizowania ze względu na fakt, że czynność optymalizacji wydatków była już wykonana.
- ✓ Petycja została złożona przez podmiot zewnętrzny – spółkę; dotyczyła zastosowania przez gminę na oficjalnej stronie www i BIP określonych infografik PSPS zawierających informacje o postępowaniu z odpadami EPS (styropianu). Petycja nie została rozpatrzona zgodnie z jej treścią, ponieważ nie była możliwa do zrealizowania.
- ✓ Petycja została złożona przez osobę fizyczną; dotyczyła utworzenia oddziałów zmilitaryzowanej Samoobrony Gminnej i zakupu broni dla każdego rdzennego polskiego mieszkańca gminy. Petycja nie została rozpatrzona zgodnie z jej treścią, ponieważ nie była możliwa do zrealizowania i została uznana za bezzasadną.
- ✓ Petycja została złożona przez mieszkańców Gminy Smętowo Graniczne; dotyczyła podjęcia interwencji ze strony Urzędu Gminy w Smętowie Granicznym w związku z degradacją kompleksu Pałacowo-Parkowego znajdującego się na terenie gminy w miejscowości Kopytkowo. Petycja została zrealizowana w zakresie posiadanych kompetencji do dokonywania czynności związanych z interwencją u określonych instytucji i podmiotów państwowych realizujących zadania w zakresie ochrony zabytków.
- ✓ Petycja została złożona przez fundację; dotyczyła rozpropagowania materiałów informacyjnych związanych z Białą księgą pandemii koronawirusa. Petycja została rozpatrzona zgodnie z jej treścią i żądaniem strony.



# Promocja gminy

Gmina Smętowo Graniczne jest jedną z bardziej aktywnych kulturalnie i promocyjnie gmin w powiecie starogardzkim. Ma to swoje odbicie w organizowanych wydarzeniach, akcjach społecznych i happeningach ulicznych. Adresatami wszystkich tych wydarzeń są nie tylko mieszkańcy gminy, ale również mieszkańcy samorządów sąsiednich oraz sympatycy regionu Kociewia. Za organizację akcji społecznych i reklamowych, odpowiada dział promocji Urzędu Gminy Smętowo Graniczne.

**W roku 2022 przeprowadzono 4 akcje promocyjne z udziałem lokalnej społeczności:**

- ✓ happening uliczny z okazji dnia kobiet,
- ✓ akcja promocyjna „Zostań twarzą swojej gminy” edycja 2.
- ✓ spotkanie przedświąteczne w Urzędzie Gminy z przedszkolakami oraz
- ✓ happening uliczny z okazji Mikołajek.

**a także akcję społeczną:**

- ✓ zbiórki pieniężne i grupa licytacyjna na rzecz chorującego na białaczkę Ignasia Murawskiego - mieszkańca gminy.

Środki zgromadzone ze zbiórek oraz akcji **Dobry Klik** opiewały na kwotę **11.668,19 zł**.

Pomysł utworzenia grupy licytacyjnej w Internecie w roku 2022 zaowocował kontynuowaniem tej formy pomocy w kolejnym roku. W akcję pomocy ratowania zdrowia chłopca, poprzez zbiórkę finansową na jego leczenie włączyli się zarówno lokalni, jak i ościenni przedsiębiorcy, a także osoby prywatne. Urząd Gminy Smętowo Graniczne zgromadził fanty od **ponad 40 firm**.

**Środki zostały wpłacone na konto Fundacji Dzieciom „Zdążyć z Pomocą”.**





**Gmina Smętowo Graniczne wzięła udział w Świącie Kociewia organizowanym w dniu 5 sierpnia 2022 r. podczas Jarmarku św. Dominika w Gdańsku.**

Oprócz udziału reprezentacji gminy w korowodzie kociewskim, w którym uczestniczyło blisko 1000 osób, dział promocji Urzędu Gminy przygotował również stoisko promocyjne, które miało na celu prezentację walorów turystycznych okolicy, jak również potencjału ludzkiego w formie przedstawienia twórczości miejscowych artystów i działaczy.



**Promocja, ale i źródło bieżących informacji**

- ✓ O efektach przeprowadzonych akcji, a także w celu zwiększenia przepływu informacji Urząd Gminy prowadzi **stronę www**, pod adresem: **www.smetowograniczne.pl**, jak również oficjalne profile w serwisach społecznościowych, tj. na **Facebook'u**, **Instragramie** i kanał w serwisie **YouTube**.
- ✓ Dział promocji Urzędu Gminy przygotowuje stałe komunikaty **prasowe i newsowe** dla lokalnych mediów.
- ✓ W 2022 roku Gmina Smętowo była związana umową o współpracę medialną z wydawcą tygodnika „**Więści z Kociewia**” oraz **Rozgłośnią Radia Głos**.
- ✓ Mieszkańcy gminy, którzy wyrazili taką wolę, otrzymują powiadomienia SMS, o bieżących wydarzeniach na wskazany przez siebie numer telefonu.



**Współpraca**

- ✓ Promocja Gminy Smętowo Graniczne to również stała współpraca z sektorem pozarządowym, Gminnym Ośrodkiem Kultury, Sportu i Rekreacji w Smętowie Granicznym oraz organizacjami, których gmina jest członkiem, m.in. LOT Kociewie czy LGD Chata Kociewia.
- ✓ Gmina Smętowo Graniczne w roku 2022 z powodzeniem przeprowadziła liczne konkursy i quizy online w celu popularyzacji wiedzy o regionie, promocji kultury i wspieraniu kreatywnego myślenia.

Hasłem promocyjnym gminy niezmiennie od roku 2015 pozostaje hasło:

**Smętowo – wspólnie tworzymy to miejsce!**

Pod tym samym szyldem odbywa się coroczny letni koncert.



# Przedsiębiorcy

**W 2022 r. zarejestrowano w gminie, w rejestrze REGON, 10 nowych przedsiębiorców (osoby fizyczne prowadzące działalność gospodarczą). Najczęściej przedmiotem działalności tychże przedsiębiorstw był transport drogowy towarów.**

W 2022 r. wyrejestrowano 16 przedsiębiorców, w tym 16 osób fizycznych prowadzących działalność gospodarczą.

Najczęściej przedmiotami działalności wyrejestrowanych podmiotów był:

- ✓ transport drogowy towarów,
- ✓ konserwacja i naprawa pojazdów samochodowych, z wyłączeniem motocykli
- ✓ oraz sprzedaż detaliczna odzieży prowadzona w wyspecjalizowanych sklepach.

Na początku 2022 roku funkcjonowało na terenie gminy **178 przedsiębiorców**, natomiast na koniec 2022 roku **188 przedsiębiorców**.





# Solidarni z Ukrainą

Mało kto z nas przewidywał, że początek 2022 r. okazał się niezbyt spokojny, 24 lutego o godz.: 4:45 Rosja rozpoczęła inwazję na wolną i niezależną Ukrainę burząc tym haniebnym czynem spokój i porządek w Europie jak i na całym świecie. Od samego początku tej zbrojnej napaści Polska pozostaje solidarna z Ukrainą. Los obywateli tego kraju nie pozostał obojętny Polakom, którzy otworzyli swoje serca i domy dla uchodźców z Ukrainy.

Niezwłocznie po akcie napaści władze gminy, pracownicy Urzędu Gminy, organizacje pozarządowe, prezisi OSP, dyrektorzy placówek oświatowych, kierownicy i dyrektorzy jednostek organizacyjnych gminy, sołectwa oraz mieszkańcy gminy zmobilizowali swoje siły na rzecz pomocy obywatelom Ukrainy.



Zgodnie z wnioskiem Wojewody Pomorskiego z lutego 2022 r. dotyczącym wskazania obiektów, które mogą przyjąć osoby z terenu konfliktu zbrojnego w Ukrainie Gmina Smętowo Graniczne poinformowała, że na jej terenie są dwa podmioty prywatne posiadające możliwości zakwaterowania cudzoziemców:

- ✓ **Hotel Dowhań**, ul. Dworcowa 17, 83-230 Smętowo Graniczne.
- ✓ **Port Kopytkowo**, Kopytkowo 48, 83-230 Smętowo Graniczne.

Wskazano ponadto **świątlicę wiejską w Starej Jani** jako obiekt przeznaczony na utworzenie ewentualnego zbiorowego obozu przejściowego (tymczasowego).

**Aby być przygotowanym na przyjęcie uchodźców ze środków własnych gmina zakupiła:**

- ✓ **20 sztuk leżaków** za łączną kwotę brutto **5 292,00 zł**;
- ✓ **20 sztuk koców akrylowych** oraz **20 sztuk poduszek z silikonu** na łączną kwotę brutto **2 959,25 zł**.

Jako wódtarz gminy zgłosiłam się do „grupy pomocowej” szukającej prywatnych zakwaterowań na terenie województwa pomorskiego.



**Na terenie gminy organizowano wiele zbiórek na rzecz uchodźców z Ukrainy, a ich punkty zostały uruchomione w niżej wymienionych obiektach:**

- ✓ Urząd Gminy Smętowo Graniczne;
- ✓ Szkoła Podstawowa im. ks. Jana Szynwelskiego w Smętowie Granicznym;
- ✓ Centrum Rehabilitacji MEDICAL Sp. z o.o. w Kopytkowie;
- ✓ Świetlica Ochotniczej Straży Pożarnej w Kamionce.

W ramach zbiórek zbierano: odzież, środki higieniczne, koce, pościel, ręczniki, artykuły spożywcze z długim terminem przydatności do spożycia, pampersy dla niemowląt, zabawki, obuwie oraz leki, latarki i inne rzeczy z przeznaczeniem na front dla ukraińskich żołnierzy.

Remizo-świetlica w miejscowości Kamionka stała się centralnym, gminnym punktem zbiórek i magazynem, w którym rodziny ukraińskie mogły bezpłatnie zaopatrywać się w niezbędne dla nich rzeczy. Ze względów organizacyjnych w późniejszym terminie punkt przeniesiono do świetlicy wiejskiej w Starej Jani. Z punktu korzystały nie tylko rodziny przebywające na terenie Gminy Smętowo Graniczne, ale też uchodźcy z całego powiatu starogardzkiego, a nawet przekazano wsparcie osobom, których los skierował do Gdańska.

Powołano do życia Gminny Sztab Kryzysowy, który spotykał się cyklicznie ustalając działania pomocowe na rzecz uchodźców wojennych.







**Na teren Gminy Smetowo Graniczne z początkiem konfliktu przybyło łącznie 32 obywatele Ukrainy, w tym 15 osób dorosłych i 17 dzieci.**

Były to głównie kobiety z dziećmi w wieku od 9 m-cy do lat 17. Rodziny ukraińskie znalazły schronienie w 9 rodzinnych domach mieszkańców gminy.

Dzieciom ukraińskim umożliwiono uczęszczanie do szkoły i przedszkola. Spośród przybytych dzieci: **6** zaczęło uczęszczać do Szkoły Podstawowej im. ks. Pawła Szynwelskiego w Smetowie Granicznym, a **3** do Samorządowego Przedszkola w Smetowie Granicznym.

**Podjęto też szereg kroków w celu asymilacji rodzin ukraińskich z miejscowym społeczeństwem m.in.:**

- ✓ zaproszono rodziny z Ukrainy do udziału w festynie gminno-parafialnym z okazji dnia dziecka, który miał miejsce w dniu 5 czerwca 2022 r.
- ✓ Ponadto rodziny te brały czynny udział w innych imprezach, które miały miejsce na terenie gminy np. Koncert „Wspólnie tworzymy to miejsce”, czy też Złot Motocyklowy „U Czaplí”.
- ✓ W okresie wielkanocnym zorganizowano akcję pn.: „Koszyczek wielkanocny”, gdzie w ramach tego przedsięwzięcia, ze środków zgromadzonych na specjalnie utworzonym przez gminę rachunku bankowym dla wpłat darowizn na rzecz uchodźców z Ukrainy zakupiono upominki dla ukraińskich dzieci; „Mikołajkowy prezent” – wszystkie ukraińskie dzieci przebywające na terenie gminy otrzymały słodkie podarunki, a najmłodsze z nich zabawki.

Na koniec grudnia 2022 r. na terenie gminy pozostało **6 rodzin** ukraińskich. łącznie 17 osób, w tym 8 osób dorosłych i 9 dzieci.

W dniu 12 marca 2022 r. w Dzienniku Ustaw Rzeczypospolitej Polskiej opublikowano ustawę o pomocy obywatelom Ukrainy w związku z konfliktem zbrojnym na terytorium tego państwa, z mocą obowiązującą od dnia 24 lutego 2022 r., w której uregulowano szczególne zasady zalegalizowania pobytu obywateli ukraińskich na terytorium Rzeczypospolitej Polskiej oraz obywateli Ukrainy posiadających Kartę Polaka, którzy wraz z najbliższą rodziną z powodu działań wojennych przybyli na teren naszego kraju.

Na podstawie obowiązujących przepisów prawa w Urzędzie Gminy Smetowo Graniczne: nadano 24 obywatelom przybyłym z Ukrainy numery PESEL, 12 udzielono pomocy w założeniu Profilu zaufanego, umożliwiającego załatwianie spraw urzędowych i potwierdzono założone profile.



W ramach pomocy humanitarnej dla osób uciekających z terenów działań wojennych, w dniu 15 marca 2022 roku zorganizowano wyjazd na Dworzec Zachodni w Warszawie celem wsparcia działających tam wolontariuszy. W tym przedsięwzięciu ogromnym zaangażowaniem wykazało się Stowarzyszenie „**Przyjaciół Osób Niepełnosprawnych i Potrzebujących Wsparcia w Lalkowach**” oraz **Koło Gospodyń Wiejskich w Kopytkowie**, które przygotowało m. in. ciepłe posiłki dla uchodźców.

W tym dniu w godzinach rannych do Warszawy wyruszyła grupa osób na czele z Panią Anitą Galant - Wójt Gminy, Panią Marzeną Ołowską - Prezes Stowarzyszenia „Przyjaciół osób Niepełnosprawnych i Potrzebujących Wsparcia” w Lalkowach, księdzem Leszkiem Kozłowskim - Proboszczem Parafii pw. Ciała i Krwi Pańskiej w Smetowie Granicznym, Panią Iwoną Świdorską Przewodniczącą KGW Kopytkowo oraz niezastąpionymi wolontariuszami, którzy wieźli ze sobą artykuły higieniczne, środki czystości, koce i gorące posiłki.

**Gmina z własnych środków wydatkowała łącznie na ten cel kwotę 1.496,83 zł, z której zakupiono:**

- ✓ **Środki czystości i artykuły higieniczne** na łączną kwotę brutto **172,60 zł**;
- ✓ **Artykuły przemysłowe do pakowania żywności** na łączną kwotę brutto **147,33 zł**;
- ✓ **Kamizelki ostrzegawcze dla wolontariuszy** na łączną kwotę brutto **200,00 zł**;
- ✓ **Naczynia jednorazowego** na łączną kwotę **163,90 zł**
- ✓ oraz sfinansowano **najem środka transportu** z Centrum Usług Wspólnych na łączną kwotę **813,00 zł**,
- ✓ **a resztę udało się pozyskać od sponsorów, w tym przedsiębiorców i osób prywatnych.**

Ze środków pochodzących z utworzonego na mocy ustawy o pomocy obywatelom Ukrainy w związku z konfliktem zbrojnym na terytorium tego państwa w 2022 roku wypłacono: jednorazowe świadczenia pieniężne dla **22 obywateli Ukrainy** na kwotę **6.600 zł**.

Świadczeniem pieniężnym z art. 13 ustawy pomocowej, tzw. „40” objęto **37 osób** na łączną kwotę **132.120,00 zł**.

Ponadto wypłacono zasiłek rodzinny dla **3 rodzin** na **5 dzieci** w kwocie **3.646,20 zł**, a na dożywianie dzieci w formie posiłków w szkole i przedszkolu – łącznie **9 dzieci**, przeznaczono kwotę w wysokości **5.514,00 zł**.

Gmina wraz z rozpoczęciem konfliktu w Biuletynie Informacji Publicznej na swojej stronie internetowej publikowała na bieżąco niezbędne informacje i komunikaty dla obywateli Ukrainy dotyczące sposobu korzystania ze świadczeń społecznych, zdrowotnych, pomocy prawnej, psychologicznej oraz z wszelkiej innej pomocy.



# COVID – daliśmy radę

**Można śmiało napisać, że rok 2022 był przełomowy w walce z koronawirusem COVID-19, ponieważ udało się go „pokonać”, a przy tym poznaliśmy go lepiej i możemy z nim żyć.**

Wiemy jak z nim postępować, a także nasze organizmy uzyskały określoną odporność.

Nie jest on nam straszny, ale musimy być ciągle ostrożni, ponieważ jak każda choroba – nieleczona oraz niekontrolowana, może doprowadzić do śmierci.

**Z dniem 28.03.2022 r. zniesiono obowiązek izolacji oraz kwarantanny i ten dzień może być swoim symbolem kończącym pandemię koronawirusa.**

W niepamięć poszły już wszystkie zaostżenia, ograniczenia i nakazy, a czas ten należy bardzo szybko zapomnieć i mieć nadzieję, że kolejnej pandemii już nie będzie.

Musimy działać na wielu płaszczyznach, aby nasze organizmy skutecznie zwalczały drobnoustroje i inne mikroorganizmy. Należy pamiętać, że jako społeczeństwo daliśmy świadectwo walki z koronawirusem poprzez m. in. udział w szczepieniach ochronnych, stosowaliśmy się do wprowadzanych ograniczeń, jak również wprowadzaliśmy określone zasady kontaktów międzyludzkich. Były to działania mające na celu ochronę życia z jednoczesnym respektowaniem przepisów prawa. Na dzień dzisiejszy nie pozostaje nam nic innego, jak dbać o zdrowie, uczestniczyć w programach profilaktyki zdrowotnej, dokonywać okresowych badań, konsultować ich wyniki z lekarzami specjalistami, jak również korzystać z tego co daje nam natura.





*Wspólnie tworzymy  
to miejsce*