



RAPORT O STANIE GMINY SMĘTOWO GRANICZNE

ZA ROK 2025

Na podstawie art. 28aa ust. 1 ustawy z dnia 8 marca 1990 r.
o samorządzie gminnym
(Dz.U. z 2025 r. poz. 1153; zm.: Dz.U. z 2026 r. poz. 252, Dz.U. z 2025 r.
poz. 1436)
został sporządzony raport o stanie Gminy Smętowo Graniczne za rok 2025.





Smętowo Graniczne, 27 maja 2026 r.

Szanowni Mieszkańcy,

Przedstawiam Państwu Raport o stanie Gminy za rok 2025 – dokument, który nie tylko spełnia ustawowy obowiązek, ale przede wszystkim stanowi podsumowanie naszej wspólnej pracy na rzecz rozwoju lokalnej społeczności.

Minione miesiące były okresem intensywnych działań i ważnych decyzji. Wspólnie podejmowaliśmy inicjatywy, które realnie wpłynęły na poprawę jakości życia w naszej gminie. Rozwijaliśmy infrastrukturę drogową, inwestowaliśmy w sieci wodno-kanalizacyjne, a także konsekwent-



nie wspieraliśmy edukację, kulturę, ochronę środowiska oraz bezpieczeństwo. Wszystkie te działania zostały szczegółowo opisane w raporcie, który oddaję w Państwa ręce.

Nie byłoby tych osiągnięć bez współpracy – zarówno z partnerami samorządowymi, instytucjami, organizacjami społecznymi, jak i z Państwem – mieszkańcami. To dzięki wspólnemu zaangażowaniu udało się zrealizować projekty, które będą służyć naszej gminie przez wiele lat.

Patrzemy jednak nie tylko wstecz, ale przede wszystkim w przyszłość. Gmina Smętowo Graniczne stoi dziś przed realną szansą dynamicznego rozwoju gospodarczego. Kluczowym elementem tej perspektywy są tereny inwestycyjne zlokalizowane przy zjeździe z autostrady A1 w Kopytkowie.



Ich rozwój to nowe miejsca pracy, jak również migracji oraz większe wpływy do budżetu gminy i dalsza rozbudowa infrastruktury publicznej.

Wierzę, że konsekwentna realizacja przyjętych kierunków sprawi, że nasza gmina stanie się jeszcze bardziej nowoczesna, atrakcyjna i przyjazna – zarówno dla mieszkańców, jak i dla inwestorów.

Dziękuję wszystkim, którzy swoją codzienną pracą i zaangażowaniem przyczyniają się do rozwoju naszej wspólnoty. Przed nami kolejne wyzwania, ale jestem przekonana, że działając razem, osiągniemy jeszcze więcej. Więcej informacji na temat naszej działalności znajdziecie Państwo na dalszych stronach tego *Raportu*. Zapraszam do lektury i dalszej konstruktywnej rozmowy podczas debaty.

Z wyrazami szacunku

WÓJT GMINY SMĘTOWO GRANICZNE

Anita Galant



SPIS TREŚCI

1.	Wstęp	Str. 2
2.	Urząd Stanu Cywilnego	Str. 5
3.	Mieszkańcy gminy	Str. 9
4.	Zatrudnienie w Urzędzie Gminy	Str. 10
5.	Rada Gminy Smętowo Graniczne	Str. 12
6.	Finanse gminy	Str. 13
7.	Planowanie przestrzenne	Str. 19
8.	Inwestycje	Str. 21
9.	Gospodarka mieszkaniowa i komunalna	Str. 41
10.	Ochrona środowiska	Str. 43
11.	Ochrona zdrowia	Str. 47
12.	Jednostki organizacyjne gminy	Str. 53
13.	Edukacja	Str. 55
14.	Transport	Str. 63
15.	Pomoc społeczna	Str. 66
16.	Gminna Biblioteka Publiczna	Str. 74
17.	Gminny Ośrodek Kultury Sportu i Rekreacji im. Stanisława Muchy	Str. 78
18.	Gminna Komisja Rozwiązywania Problemów Alkoholowych	Str. 88
19.	Ochotnicze Straże Pożarne	Str. 92
20.	Sprawy obywatelskie	Str. 96
21.	Promocja gminy	Str. 97
22.	Przedsiębiorcy	Str. 101
23.	Kwalifikacja wojskowa	Str. 102

URZĄD STANU CYWILNEGO

Dane statystyczne z zakresu stanu cywilnego za rok 2025

w porównaniu z rokiem 2024

URODZENIA		
ROK	2024	2025
urodzenia ogółem, w tym:	43	31
urodzenia męskie:	26	20
urodzenia żeńskie:	17	11
akty urodzenia szczególne sporządzone przez Urząd Stanu Cywilnego w Smętowie Granicznym (transkrypcja)	12	3
MAŁŻEŃSTWA		
ROK	2024	2025
małżeństwa ogółem, w tym:	14	20
śluby wyznaniowe	8	14
śluby cywilne, w tym:	4	6
plenerowe (poza urzędem)	0	1
Małżeństwa zarejestrowane w trybie szczególnym (transkrypcja)	2	0
ZGONY		
ROK	2024	2025
zgony ogółem mieszkańcy gminy,	51	67
w tym:		
zgony płci męskiej:	26	34
zgony płci żeńskiej:	25	33
zgony zarejestrowane przez Urząd Stanu Cywilnego w Smętowie Granicznym, w tym:	21	28
zgony zarejestrowane w trybie szczególnym (transkrypcja)	0	1

Urodzenia 2024



Urodzenia 2025



Zgony 2024



Zgony 2025



■ płć męska ■ płć żeńska

■ płć męska ■ płć żeńska

■ płć męska ■ płć żeńska

■ płć męska ■ płć żeńska



* **Transkrypcja aktu** – przeniesienie zagranicznego dokumentu stanu cywilnego do rejestru stanu cywilnego, polegająca na wiernym i literalnym przeniesieniu treści zagranicznego dokumentu stanu cywilnego zarówno językowo, jak i formalnie, bez żadnej ingerencji w pisownię imion i nazwisk osób wskazanych w zagranicznym dokumencie stanu cywilnego. Transkrypcji podlega dokument, który w państwie wystawienia jest uznawany za dokument stanu cywilnego i ma moc dokumentu urzędowego, jest wydany przez właściwy organ oraz nie budzi wątpliwości, co do autentyczności.

W 2025 roku wydano **658** dowodów osobistych oraz unieważniono **38** dowodów na skutek zgłoszenia przez osoby utraty, uszkodzenia dowodu lub kradzieży tożsamości.

Przeciętny czas oczekiwania na wydanie dowodu osobistego wynosił na dzień 1 stycznia 2025 r. **17 dni**, a na dzień 31 grudnia 2025 r. **16 dni**.

Na terenie gminy brak jest stacjonarnej opieki szpitalnej, dlatego w rejestrze stanu cywilnego nie sporządza się aktów urodzenia w tzw. trybie zwykłym, chyba że urodzenie dziecka nastąpiłoby na terenie gminy np. w miejscu zamieszkania.

Z okazji narodzin na ręce rodziców każdego z noworodków, śladem lat poprzednich złożono gratulacje w formie kartki okolicznościowej witającej nowego, małego mieszkańca gminy. Do każdej z kartek dołączono logowaną maskotkę z kocykiem.



URZĄD STANU CYWILNEGO

W 2025 roku **61** osób ukończyło 18 rok życia wchodząc tym samym w okres pełnoletności i stając się pełnoprawnymi mieszkańcami gminy. Na pamiątkę tak ważnego wydarzenia, każda z tych osób otrzymała pisemne gratulacje z osobistym podpisem Wójta Gminy Smętowo Graniczne.

Ponadto Urząd Stanu Cywilnego pamięta również o jubilatach seniorach powyżej 60 roku życia obchodzących w 2025 roku okrągłą rocznicę urodzin, którzy również otrzymali imienne gratulacje w formie kartki okolicznościowej z życzeniami, z czego:

- 62 osoby obchodziły 60 rocznicę urodzin,
- 58 osób obchodziło 65 rocznicę urodzin,
- 59 osób obchodziło 70 rocznicę urodzin,
- 39 osób obchodziło 75 rocznicę urodzin,
- 13 osób obchodziło 80 rocznicę urodzin, a 10 osób – 85 rocznicę urodzin.

Szczególnie wyróżniono najstarszych seniorów – **25** mieszkańców gminy, którzy obchodzili jubileusze 90 i więcej urodzin. Z tej okazji każdego jubilata lub jubilatkę odwiedziła, w miejscu zamieszkania (za zgodą rodziny), Wójt Gminy bądź Zastępca Wójta lub inny wyznaczony przedstawiciel gminy wraz z przedstawicielem Gminnego Ośrodka Pomocy Społecznej. Na pamiątkę rocznicy urodzin każda z tych osób została obdarowana kwiatami i logowaną poduszką elektryczną oraz artykułami spożywczymi.

W 2025 roku **16** par małżeńskich zamieszkujących na terenie Gminy Smętowo Graniczne obchodziło jubileusz 50-lecia pożycia małżeńskiego tzw. „**Złote gody**”. Medale za długoletnie pożycie małżeńskie przyznaje Prezydent RP, po czym Wojewoda przekazuje je administracyjnie do Wójta Gminy, który jest zobowiązany do ich wręczenia, co wzorem lat ubiegłych zostało uczynione na specjalnie przygotowanej uroczystości z okazji jubileusz 50-lecia pożycia małżeńskiego. Pamiętano też o parach, które obchodziły w 2025 roku jubileusz 55-lecia, 60-lecia i 65-lecia wspólnie przeżytych lat w związku małżeńskim. Osoby te otrzymały listy gratulacyjne.



PRZESTĘPCZOŚĆ W GMINIE

Zgodnie z posiadanymi danymi, w 2025 roku na terenie gminy odnotowano **22** przestępstwa.

Czyny zabronione:

- przeciwko zdrowiu i życiu – **4** przestępstwa,
- przeciwko mieniu – **18** przestępstw (1 kradzież, 3 kradzieże z włamaniem, 1 przywłaszczenie, 7 oszustw, 6 zniszczeń mienia ruchomego),
- dotyczące przestępstw gospodarczych - **0** przestępstw,
- dotyczące niedopełnienia lub przekroczenia uprawnień przez funkcjonariusza publicznego – **0** przestępstw.



MIESZKAŃCY GMINY

WYKAZ ILOŚCIOWY MIESZKAŃCÓW W POSZCZEGÓLNYCH LATACH

MIEJSCOWOŚĆ	LICZBA MIESZKAŃCÓW W POSZCZEGÓLNYCH LATACH						
	2019	2020	2021	2022	2023	2024	2025
BOBROWIEC	196	196	187	177	169	171	172
CZERWIŃSK	56	54	50	49	41	34	30
FRAÇA	294	290	281	277	274	276	268
KAMIONKA	338	337	331	322	318	316	323
KOPYTKOWO	777	759	742	721	715	709	694
KOŚCIELNA JANIA	174	170	168	162	159	158	150
KULMAGA	47	47	46	45	42	41	41
LALKOWY	235	223	223	217	220	210	203
LEŚNA JANIA	348	344	330	326	316	304	305
LUCHOWO	159	157	153	154	152	152	147
RUDAWKI	72	73	71	71	74	74	69
RYNKÓWKA	196	188	188	188	185	184	181
SMARZEWO	61	63	64	67	65	63	64
SMĘTOWO GRANICZNE	1609	1628	1618	1619	1611	1603	1568
SMĘTÓWKO	262	264	266	265	265	265	260
STARA JANIA	366	363	349	345	348	342	335
	5190	5156	5067	5005	4954	4902	4810

W 2025 roku urodziło się w gminie **31** osób, w tym 11 dziewczynek i 20 chłopców, zmarło **67** osób, w tym 33 kobiety i 34 mężczyzn. Odnotowano ujemny przyrost naturalny, który wyniósł: - **36** (słownie: minus trzydzieści sześć, tj. ubytek naturalny).



ZATRUDNIENIE W URZĘDZIE GMINY

W roku 2025 średnie zatrudnienie w Urzędzie Gminy Smętowo Graniczne wyniosło **38,40** (w przeliczeniu na etaty), natomiast w roku 2024 średnie zatrudnienie wynosiło **38,60** (w przeliczeniu na etaty), co miało związek z rotacją zatrudnienia na poszczególnych stanowiskach pracy, zakończeniem stosunku pracy z pracownikiem na stanowisku konserwator oczyszczalni ścieków, zawarciem umowy o pracę bezpośrednio po zakończeniu stażu zawodowego oraz zatrudnieniem pracownika na 0,5 etatu na stanowisku ds. zarządzania kryzysowego. W zestawieniu ilości osób poziom zatrudnienia na koniec 2024 roku i 2025 roku był taki sam i wyniósł **39 osób**.



ZATRUDNIENIE W URZĘDZIE GMINY



Poniżej przedstawiono w tabeli strukturę organizacyjną z podziałem na stanowiska i wielkość etatów.

LP.	STANOWISKO	ILOŚĆ ETATÓW
Stanowiska urzędnicze		
1.	Wójt Gminy	1
2.	Zastępca Wójta	1
3.	Sekretarz Gminy	1
4.	Skarbnik	1
5.	Kierownik referatu	1
6.	Zastępca Kierownika USC	1
7.	Radca prawny	0,5
8.	Inspektor	10
9.	Podinspektor	5
10.	Referent	0,5
Stanowiska pomocnicze i obsługi		
11.	Kierownik stacji obsługi wodno-kanalizacyjnej	1
12.	Pomoc Administracyjna	3
13.	Konserwator oczyszczalni ścieków	2
14.	Konserwator wodociągu gminnego	2
15.	Konserwator	1
16.	Konserwator OSP	1
16.	Konserwator ds. dróg	1
17.	Robotnik gospodarczy	3
18.	Robotnik gospodarczy ds. dróg	3
19.	Woźna/sprzątaczką	1



RADA GMINY SMĘTOWO GRANICZNE

Rada Gminy Smętowo Graniczne składa się z **15 radnych** (w tym: 7 kobiet, 8 mężczyzn), Przewodniczącą Rady Gminy jest Pani **Barbara Szczygieł**, natomiast Wiceprzewodniczącym Rady Gminy jest Pan **Dariusz Gęldon**. W 2025 roku odbyły się wybory uzupełniające do Rady Gminy, w wyniku których na radnego wybrany został Pan **Stanisław Ciesielski**.



Zeszły rok w statystyce to przede wszystkim:

- **5** sesji zwyczajnych (19.02.2025 r., 23.04.2025 r., 25.06.2025 r., 22.10.2025 r., 17.12.2025 r.)
- **4** sesje nadzwyczajne (22.01.2025 r., 28.05.2025 r., 10.09.2025 r., 05.11.2025 r.);
- **60** uchwał dotyczących określonych spraw regulujących działalność Gminy Smętowo Graniczne (Wojewoda nie stwierdziła nieważności żadnej z podjętych uchwał).

W zakresie obsługi Rady Gminy Smętowo Graniczne w roku 2025 wpłynęły następujące pisma:

- **2** petycje (1 uznaną za częściowo zasadną, 1 uznana za bezzasadną),
- **1** wniosek (rozpatrzony negatywnie).

Natomiast wydatki kształtowały się następująco:

- diety radnych wyniosły **128.504,70 zł**
- materiały i obsługa sesji Rady Gminy to kwota na poziomie **20.294,30 zł**.

FINANSE GMINY

Budżet gminy na 2025 rok zakładał wpływy w kwocie **48.825.053,33 zł**, które zostały zrealizowane w wysokości **47.379.048,18 zł (97,04 %)** oraz wydatki w kwocie **55.321.925,27 zł**, które zrealizowano na poziomie **51.106.825,49 zł (92,38 %)**. Od założonych wpływów i wydatków nie doszło do znaczących odstępstw.

Dochody w przeliczeniu na 1 mieszkańca wynosiły **9.850,11 zł**, natomiast wydatki w przeliczeniu na jednego 1 mieszkańca wynosiły **10.625,12 zł**.

DOCHODY

DOCHODY BIEŻĄCE				
Dział	Opis	Plan	Wykonanie	Wykonanie planu
010	Rolnictwo i łowiectwo	2 461 968,81	2 345 852,05	95,28%
600	Transport i łączność	116 153,00	155 120,78	133,55%
700	Gospodarka mieszkaniowa	288 281,00	333 945,15	115,84%
750	Administracja publiczna	102 947,00	102 411,65	99,48%
751	Urzędy naczelných organów władzy państwowej, kontroli i ochrony prawa oraz sądownictwa	111 070,00	110 262,87	99,27%
752	Obrona narodowa	225 493,29	217 903,70	96,63%
754	Bezpieczeństwo publiczne i ochrona przeciwpożarowa	19 632,00	19 632,00	100,00%
756	Dochody od osób prawnych, od osób fizycznych i od innych jednostek nieposiadających osobowości prawnej oraz wydatki związane z ich poborem	18 288 357,59	18 985 488,73	103,81%
758	Różne rozliczenia	7 887 577,41	6 791 964,52	86,11%
801	Oświata i wychowanie	649 815,44	656 295,98	101,00%
851	Ochrona zdrowia	158,00	158,00	100,00%
852	Pomoc społeczna	2 026 901,00	1 934 564,10	95,44%



853	Pozostałe zadania w zakresie polityki społecznej	2 680 712,40	2 397 407,20	89,43%
854	Edukacyjna opieka wychowawcza	15 262,00	15 118,20	99,06%
855	Rodzina	3 368 099,59	3 295 279,42	97,84%
900	Gospodarka komunalna i ochrona środowiska	66 800,00	22 759,76	34,07%
921	Kultura i ochrona dziedzictwa narodowego	28 920,00	28 920,24	100,00%
	Razem	38 338 148,53	37 413 084,35	97,59%

DOCHODY MAJĄTKOWE

Dział	Opis	Plan	Wykonanie	Wykonanie planu
010	Rolnictwo i łowiectwo	3 640 000,00	3 639 079,00	99,97%
600	Transport i łączność	1 841 676,00	1 769 948,24	96,11%
700	Gospodarka mieszkaniowa	1 548 822,00	1 538 033,69	99,30%
750	Administracja publiczna	1 260,00	2 190,80	173,87%
752	Obrona narodowa	129 000,00	77 626,00	60,18%
801	Oświata i wychowanie	855 000,00	855 115,50	100,01%
853	Pozostałe zadania w zakresie polityki społecznej	545 529,80	520 529,80	95,42%
900	Gospodarka komunalna i ochrona środowiska	302 211,00	302 211,00	100,00%
921	Kultura i ochrona dziedzictwa narodowego	1 623 406,00	1 261 229,80	77,69%
	Razem	10 486 904,80	9 965 963,83	95,03%

W ramach dochodów w 2025 roku gmina otrzymała dotacje z budżetu państwa na realizację zadań zleconych w wysokości **5.063.632,36 zł**, dotacje z budżetu państwa na realizację zadań własnych w wysokości **1.152.334,86 zł**, z budżetu Unii Europejskiej kwotę **6.056.331,24 zł**, z Rządowego Funduszu Polski Ład kwotę **4.331.963,64 zł**, z Funduszu Przeciwdziałania COVID-19 w kwocie **1.261.229,80 zł** oraz środki od innych jednostek samorządu terytorialnego, funduszy celowych, Funduszu Pracy oraz Funduszu Pomocy w łącznej wysokości **752.469,13 zł**.

W 2025 roku gmina otrzymała z budżetu państwa środki z tytułu subwencji w wysokości **5.471.439,25 zł**, środki na uzupełnienie dochodów gmin w wyso-

kości **817.901,16 zł** oraz udziały w podatku dochodowym od osób fizycznych i prawnych w wysokości **12.857.322,59 zł**.

WYDATKI

WYDATKI BIEŻĄCE				
Dział	Opis	Plan	Wykonanie	Wykonanie planu
010	Rolnictwo i łowiectwo	1 784 370,81	1 751 082,86	98,13%
600	Transport i łączność	624 860,00	600 947,97	96,17%
700	Gospodarka mieszkaniowa	156 169,00	136 613,77	87,48%
710	Działalność usługowa	263 000,00	109 118,31	41,49%
750	Administracja publiczna	6 645 008,00	6 401 584,06	96,34%
751	Urzędy naczelnych organów władzy państwowej, kontroli i ochrony prawa oraz sądownictwa	111 070,00	110 262,87	99,27%
752	Obrona narodowa	225 493,29	217 903,70	96,63%
754	Bezpieczeństwo publiczne i ochrona przeciwpożarowa	331 452,00	233 943,34	70,58%
757	Obsługa długu publicznego	1 000 000,00	992 621,76	99,26%
758	Różne rozliczenia	94 331,00	0,00	0,00%
801	Oświata i wychowanie	12 086 128,44	11 815 068,48	97,76%
851	Ochrona zdrowia	189 448,12	164 767,99	86,97%
852	Pomoc społeczna	3 586 569,00	3 342 965,37	93,21%
853	Pozostałe zadania w zakresie polityki społecznej	3 871 426,26	1 951 903,82	50,42%
854	Edukacyjna opieka wychowawcza	28 262,00	24 798,00	87,74%
855	Rodzina	3 768 905,59	3 645 855,67	96,74%
900	Gospodarka komunalna i ochrona środowiska	810 870,00	732 963,93	90,39%
921	Kultura i ochrona dziedzictwa narodowego	1 820 605,00	1 767 257,11	97,07%
925	Ogrody botaniczne i zoologiczne oraz naturalne obszary i obiekty chronionej przyrody	5 000,00	3 996,00	79,92%
926	Kultura fizyczna	37 000,00	37 000,00	100,00%
	Razem	37 439 968,51	34 040 655,01	90,92%



WYDATKI MAJĄTKOWE				
Dział	Opis	Plan	Wykonanie	Wykonanie planu
010	Rolnictwo i łowiectwo	8 448 000,00	8 415 084,56	99,61%
600	Transport i łączność	3 374 685,00	3 236 590,26	95,91%
700	Gospodarka mieszkaniowa	1 754 396,00	1 753 496,41	99,95%
750	Administracja publiczna	338 182,00	207 185,85	61,26%
752	Obrona narodowa	129 000,00	77 626,00	60,18%
754	Bezpieczeństwo publiczne i ochrona przeciwpożarowa	31 500,00	31 475,02	99,92%
801	Oświata i wychowanie	1 323 553,00	1 316 531,46	99,47%
853	Pozostałe zadania w zakresie polityki społecznej	393 357,76	326 836,59	83,09%
900	Gospodarka komunalna i ochrona środowiska	417 764,00	406 684,77	97,35%
921	Kultura i ochrona dziedzictwa narodowego	1 671 519,00	1 294 659,56	77,45%
	Razem	17 881 956,76	17 066 170,48	95,44%

W ramach wydatków majątkowych w 2025 roku gmina wydatkowała środki z Rządowego Funduszu Polski Ład w wysokości **4.331.963,64 zł**, z Funduszu Przeciwdziałania COVID-19 w wysokości **1.261.229,80 zł**, z Województwa Pomorskiego **20.000,00 zł**, z Rządowego Funduszu Rozwoju Dróg kwotę **540.633,00 zł**, z Rządowego Funduszu Inwestycji Lokalnych **700.000,00 zł** oraz budżetu Unii Europejskiej kwotę **3.461.559,25 zł**.

WYNIK BUDŻETU 2025 ROK

WYSZCZEGÓLNIENIE	WYKONANIE
DOCHODY OGÓŁEM	47.379.048,18
Dochody bieżące	37.413.084,35
Dochody majątkowe, w tym:	9.965.963,83
dochody ze sprzedaży majątku	2.306,30
WYDATKI OGÓŁEM	51.106.825,49
Wydatki bieżące	34.040.655,01
Wydatki majątkowe	17.066.170,48
WYNIK BUDŻETU (nadwyżka+ / deficyt-)	-3.727.777,31
Różnica między dochodami bieżącymi, a wydatkami bieżącymi	3.372.429,34
PRZYCHODY OGÓŁEM, z tego:	7.205.544,36
wolne środki, o których mowa w art. 217 ust. 2 pkt 6 ustawy o finansach publicznych	4.205.544,36
ROZCHODY OGÓŁEM, z tego:	708.672,00
spląty kredytów i pożyczek, wykup papierów wartościowych	708.672,00

Przedstawienie finansów w formie tabelarycznej jest najlepszym rozwiązaniem, ponieważ pokazuje w przystępnej formie podział dochodów, wydatków i wykonania budżetu za rok 2025. Ponadto szczegółowy opis finansów Gminy Smętowo Graniczne za rok 2025 znajduje się w Zarządzeniu nr 30/2026 Wójta Gminy Smętowo Graniczne z dnia 27 marca 2026 r. w sprawie przyjęcia sprawozdania z wykonania budżetu gminy Smętowo Graniczne za rok 2025 (miejsce docelowe: Biuletyn Informacji Publicznej Urzędu Gminy Smętowo Graniczne).

Można zapoznać się z tym aktem, którego objętość to 200 stron, co powoduje, że jego szczegółowość pozwoli każdemu dogłębnie zapoznać się z finansami Gminy Smętowo Graniczne.



Rok 2025 jest kolejnym rokiem, w którym suma dochodów i przychodów budżetu przekroczyła kwotę **40 mln zł**. Taki stan rzeczy powoduje, że gmina nadal miała obowiązek prowadzenia audytu wewnętrznego, co jest wymogiem dla jednostek sektora finansów publicznych wykazanych w art. 274 ust. 4 ustawy o finansach publicznych.

Zadanie to zostało zlecone do wykonania audytorowi wewnętrznemu, który w swoim zakresie był odpowiedzialny za przeprowadzanie kontroli oraz przeglądu funkcjonowania procedur w Urzędzie Gminy oraz jednostkach organizacyjnych. Ponadto był on odpowiedzialny za poprawę procesów związanych z organizacją, zarządzaniem ryzykiem i działalnością bieżącą oraz wspierał kierownika jednostki w realizacji celów i zadań poprzez systematyczną ocenę kontroli zarządczej oraz czynności doradczych.





PLANOWANIE PRZESTRZENNE

Na początku 2025 roku miejscowymi planami zagospodarowania przestrzennego objętych było **4,4 %** powierzchni gminy i liczba ta nie uległa zmianie na koniec roku 2025.

W 2025 roku wydano **8** decyzji o ustaleniu lokalizacji inwestycji celu publicznego.

Inwestycje te dotyczyły:

- Rozbudowy oczyszczalni ścieków w miejscowości Kopytkowo,
- Budowy sieci kanalizacji sanitarnej w miejscowości Frąca,
- Budowy drogi gminnej na odcinku Kopytkowo - Bobrowiec,
- Budowy sieci elektroenergetycznej nN 0,4kV w miejscowości Kamionka,
- Budowy słupowej stacji transformatorowej SN/nN, budowy elektroenergetycznej sieci kablowej średniego napięcia 15kV, budowy elektroenergetycznej sieci kablowej niskiego napięcia 0,4 kV, przebudowy elektroenergetycznej sieci średniego napięcia 15 kV, przebudowy elektroenergetycznej sieci niskiego napięcia 0,4 kV w miejscowości Smętowo Graniczne,
- Budowy sieci elektroenergetycznej nN 0,4kV w miejscowości Smętowo Graniczne,
- Budowy sieci kablowej nN 0,4kV wraz z wymianą słupa linii napowietrznej oraz wymianą jednostki transformatora w miejscowości Kamionka,
- Budowy sieci elektroenergetycznej nN 0,4kV- linii kablowej w miejscowości Kamionka.

W minionym roku wydano **84** decyzje o warunkach zabudowy i zagospodarowania terenu, w tym **57** decyzji dotyczących zabudowy mieszkaniowej jednorodzinnej, **3** decyzje dotyczące zabudowy usługowej oraz **24** decyzje dotyczące innej zabudowy. Wydano **21** decyzji odmawiających ustalenia warunków zabudowy. Przeciętny czas oczekiwania na decyzję o warunkach zabudowy wynosi od **7** do **90** dni.

W roku 2025 w powyższym zakresie wniesiono **19** odwołań od decyzji odmawiających ustalenia warunków zabudowy do Samorządowego Kolegium Odwoławczego w Gdańsku. Wszystkie odwołania od decyzji Wójta Gminy odmawiających ustalenia warunków zabudowy dla budowy budynków mieszkalnych jednorodzinnych dotyczyły tego samego inwestora i terenu tej samej działki. Należy zaznaczyć, że Wójt Gminy musi działać w ramach obowiązującego prawa, a zgodnie z nim uwzględnienie powyższych odwołań prowadziłoby do obejścia ustawowej przesłanki kontynuacji funkcji zabudowy byłoby niezgodne z prawem.





INWESTYCJE

Kluczowym motorem rozwoju gminy są inwestycje. To właśnie one w największym stopniu decydują o tempie i kierunku przemian lokalnych, będąc przedmiotem szczególnego zainteresowania zarówno władz samorządowych, jak i mieszkańców. Rozwój lokalny wpływa bezpośrednio na kondycję gospodarczą gminy i regionu, pozostając jednocześnie zależnym od uwarunkowań społecznych, ekonomicznych i politycznych.

Gmina Smętowo Graniczne, realizując świadomą i długofalową politykę, konsekwentnie dąży do zwiększenia swojej atrakcyjności inwestycyjnej. Przyciąganie przedsiębiorców oraz rozwój nowych przedsięwzięć gospodarczych przekładają się na wzrost dochodów budżetowych, w szczególności dochodów własnych, które następnie mogą być przeznaczane na realizację zadań istotnych dla lokalnej społeczności.

Istotną rolę w realizacji inwestycji odgrywają także instytucje wspierające, takie jak Wojewódzki Fundusz Ochrony Środowiska i Gospodarki Wodnej, Urząd Marszałkowski, Urząd Wojewódzki, Państwowy Fundusz Rehabilitacji Osób Niepełnosprawnych oraz ministerstwa na szczeblu centralnym. Dzięki ich wsparciu możliwe jest zarówno pozyskiwanie środków finansowych, jak i wdrażanie programów rozwojowych.

Aktywność inwestycyjna samorządu przekłada się bezpośrednio na poprawę jakości życia mieszkańców oraz lepsze zaspokojenie ich potrzeb. Jednocześnie stanowi fundament trwałego rozwoju poprzez pobudzanie lokalnej gospodarki. Ich brak może stanowić poważną barierę rozwojową, ograniczając napływ nowych inwestycji oraz negatywnie wpływając na funkcjonowanie istniejących podmiotów gospodarczych.

Na kierunek i skalę działań inwestycyjnych wpływają również potrzeby i oczekiwania mieszkańców. W gminie znaczną część inwestycji finansuje się ze środków zewnętrznych, w tym funduszy krajowych oraz Unii Europejskiej, uzupełnianych środkami własnymi.



W ostatnich latach na terenie gminy Smętowo Graniczne zrealizowano wiele przedsięwzięć, które stanowią istotny element podnoszenia jakości życia mieszkańców oraz wzmocnienia potencjału rozwojowego gminy.

Poniżej przedstawiam zestawienie zadań inwestycyjnych w Gminie Smętowo Graniczne, które w roku 2025 były prowadzone:

1. BUDOWA KANALIZACJI SANITARNEJ W MIEJSCOWOŚCI SMĘTOWO GRANICZNE I SMĘTÓWKO

Realizacja przedmiotowego zadania polegała na budowie kanalizacji sanitarnej wraz z przyłączami w miejscowości Smętowo Graniczne ul. Wybudowania i Smętówko. Inwestycja przyczyniła się do zwiększenia stopnia skanalizowania terenów ujętych w aglomeracji. W ramach zadania w miejscowości Smętowo Graniczne wykonana została kanalizacja sanitarna o długości **1.645,7 mb**, budowa przyłączy kanalizacji sanitarnej o długości **456,8 mb** oraz wymieniona została sieć wodociągowa na odcinku **192 mb**. W miejscowości Smętówko wykonano kanalizację sanitarną o długości **499,8 mb** oraz przyłącza kanalizacyjne o długości **219,45 mb**.

Wykonawcą robót wyłonionym w ramach postępowania o udzielenie zamówienia była firma **RBT Sp. z o.o. z Kościerzyny**.

Zadanie zostało protokolarnie odebrane w dniu 02.09.2025 r.

Zadanie było realizowane w latach 2024 - 2025.

Łączne nakłady finansowe wyniosły **2.945.809,30 zł**

Kwota dofinansowania z Rządowego Funduszu Inwestycji Lokalnych: **700.000,00 zł**

Subwencja ogólna w wysokości: **900.000,00 zł**

Zadanie realizowane przy dofinansowaniu w formie pożyczki z Wojewódzkiego Funduszu Ochrony Środowiska i Gospodarki Wodnej w Gdańsku w kwocie **1.107.155,00 zł**.

Wydatki poniesione w 2025 r. → **2.945.370,45 zł**

INWESTYCJE

2. ROZBUDOWA OCZYSZCZALNI ŚCIEKÓW W MIEJSCOWOŚCI KOPYTKOWO

Zadanie obejmuje rozbudowę oczyszczalni o czwarty reaktor SBR wraz z niezbędną infrastrukturą, wymianę istniejących wyeksploatowanych urządzeń technicznych (m.in. pompy, mieszadła, szafę rozdzielczą), modernizację przepompowni operacyjnej,



budowę systemu odwadniania i higienizacji osadu wraz z silosem oraz zadaszonym placem do jego składowania, przebudowę zlewni ścieków, rozbudowa budynku technologicznego i części socjalnej, budowę zbiornika retencyjnego, modernizację przepompowni ścieków na trasie głównej sieci kanalizacji sanitarnej, montaż instalacji fotowoltaicznej wraz z niezbędnymi robotami towarzyszącymi.

Z uwagi na realizację zadania w formule zaprojektuj – wybuduj w 2024 r. zostały rozpoczęte prace projektowe i została wykonana koncepcja rozbudowy. W 2025 roku wykonano roboty budowlane związane z budową płyty najazdowej stacji zlewczej, budową reaktora SBR, rozbiórką istniejącego osadnika Imhoffa, budową zbiornika retencyjnego, remontem przepompowni PS Kopytkowo, wykonaniem instalacji fotowoltaicznej, rekultywacją stawów. Ponadto została dostarczona ładowarka czołowa oraz agregat prądotwórczy oraz częściowo wyposażono technologicznie istniejący oraz nowy reaktor SBR.

Łączne nakłady finansowe wynoszą **9.837.520,00 zł**

Przyznana kwota dofinansowania ze środków Rządowego Funduszu Polski Ład: Program Inwestycji Strategicznych: **7.315.000,00 zł**

Zadanie przeznaczone do realizacji w latach 2024-2026.

Wydatki poniesione w 2025 r. → **2.328.200,00 zł**



3. BUDOWA KANALIZACJI SANITARNEJ WRAZ Z PRZYŁĄCZAMI W MIEJSCOWOŚCI FRĄÇA

Zadanie obejmowało budowę kanalizacji sanitarnej grawitacyjnej i tłocznej na odcinku **4234,0 mb** od istniejącej sieci w miejscowości Kopytkowo do miejscowości Frąca wraz z wykonaniem przyłączy kanalizacyjnych do budynków zlokalizowanych w centrum miejscowości oraz wykonaniem przydomowych przepompowni ścieków.

Wykonawcą robót wyłonionym w ramach postępowania o udzielenie zamówienia było Przedsiębiorstwo **HYDRO-SERWIS Stanisław Mielewczyk z Sierakowic**.

Roboty budowlane wykonywane były w okresie od maja 2024 r. do sierpnia 2025 r.

Łączne nakłady finansowe wyniosły **2.406.822,24 zł**

Otrzymana kwota dofinansowania **1.909.079,00 zł**

Zadanie realizowane w latach 2024 – 2025.

Wydatki poniesione w 2025 r. → **1.966.843,69 zł**

Inwestycja dofinansowana ze środków Unii Europejskiej z Programu Rozwoju Obszarów Wiejskich na lata 2014-2020.

4. MODERNIZACJA ISTNIEJĄCEJ INFRASTRUKTURY OŚWIETLENIA ULIC, PLACÓW I DRÓG NA TERENIE GMINY SMĘTOWO GRANICZNE

W ramach przedmiotowego zadania zostały wymienione istniejące oprawy sodowe na energooszczędne oświetlenie typu LED (w ilości 476 szt.) służące do oświetlania ulic, placów oraz dróg znajdujących się na terenie Gminy Smętowo Graniczne. Oprawy typu LED charakteryzują się długą żywotnością i niskim zużyciem energii. Przedmiotowe zadanie przyczyniło się do zmniejszenia zużycia energii elektrycznej oraz do spadku emisji gazów cieplarnianych. Dzięki poprawie jakości oświetlenia na drogach, zwiększyło się także bezpieczeństwo i komfort życia mieszkańców. Zadanie ponadto korzystnie wpływa na poprawę środowiska Gminy Smętowo Graniczne.

INWESTYCJE

Wykonawcą robót wyłonionym w ramach postępowania o udzielenie zamówienia była **Energa Oświetlenie Sp. z o.o. z Sopotu**.

Zadanie zostało protokolarnie odebrane w dniu 21.07.2025 r.

Łączne nakłady finansowe wyniosły: **393.901,35 zł**

Kwota dofinansowania: **302.211,00 zł**

Zadanie realizowane w latach 2024-2025

Wydatki poniesione w 2025 r. → **382.191,75 zł**

Inwestycja dofinansowana ze środków Rządowego Funduszu Polski Ład: Program Inwestycji Strategicznych.

5. ROZBUDOWA BIOLOGICZNYCH OCZYSZCZALNI ŚCIEKÓW W MIEJSCOWOŚCI LEŚNA JANIA I LALKOWY

Przedmiotem zadania była rozbudowa biologicznych oczyszczalni ścieków w miejscowości Leśna Jania i Lalkowy polegająca na montażu nowych reaktorów biologicznych 300 RLM o przepustowości 45m³/d w technologii obrotowych złóż biologicznych.

Wykonawcą robót wyłonionym w ramach postępowania o udzielenie zamówienia była firma **TST Szymon Tomaszewski Sp. z o.o. z miejscowości Sicienko**.

Zadanie zostało protokolarnie odebrane w dniu 13.10.2025 r.

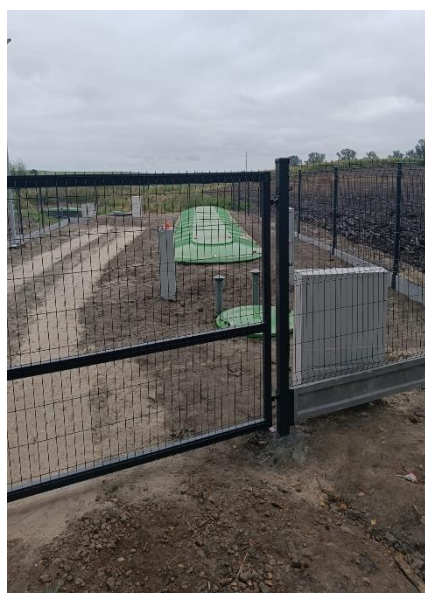

Łączne nakłady finansowe wyniosły: **2.285.586,00 zł**

Kwota dofinansowania: **1.710.000,00 zł**

Zadanie przeznaczone do realizacji w roku 2024-2025.

Wydatki poniesione w 2025 r. → **2.180.108,70 zł**

Inwestycja dofinansowana ze środków Rządowego Funduszu Polski Ład: Program Inwestycji Strategicznych.



6. ROZBUDOWA BUDYNKU SALI GIMNASTYCZNEJ O ŚWIETLICĘ WIEJSKĄ PRZY SZKOLE PODSTAWOWEJ W KOPYTKOWIE

Zadanie polegało na rozbudowie sali gimnastycznej o pomieszczenia z przeznaczeniem dla świetlicy wiejskiej. Przedmiotowa inwestycja była zadaniem wyczekiwany przez społeczność lokalną. Przez wiele lat mieszkańcy miejscowości nie posiadali miejsca, w którym mogliby się integrować, organizować spotkania oraz różnego rodzaju zajęcia tematycznie. Z uwagi na fakt iż Kopytkowo jest drugim co do wielkości sołectwem w Gminie Smętowo Graniczne, tak istotnym było poczynienie starań do zapewnienia miejsca spotkań. W ramach zadania realizowanego w formule zaprojektuj wybuduj została wykonana w pierwszej kolejności dokumentacja projektowa a następnie roboty budowlane związane z budową obiektu świetlicy wiejskiej w której skład wchodzi: sala główna z możliwością podziału na dwie mniejsze sale poprzez zastosowanie ścianki mobilnej, kuchnia ze spiżarką, toaleta damska, męska oraz dla osób z niepełnosprawnościami, szatnia oraz ciągi komunikacyjne.

Wszystkie roboty budowlane zostały zakończone w lutym 2025 r.

W ramach zadania zostało również zakupione niezbędne wyposażenie, które pozwoliło na otwarcie świetlicy i użytkowanie przez lokalną społeczność.

Łączne nakłady finansowe wynoszą **2.742.900,00 zł**

Kwota dofinansowania: **1.710.000,00 zł**

Zadanie było realizowane w latach 2023-2025

Wydatki poniesione w 2025 r. → **1.012.453,11 zł**

Inwestycja dofinansowana ze środków Rządowego Funduszu Polski Ład: Program Inwestycji Strategicznych.

INWESTYCJE

7. REMONT BUDYNKÓW UŻYTECZNOŚCI PUBLICZNEJ NA TERENIE GMINY SMĘTOWO GRANICZNE

Zadanie polegało na przeprowadzeniu remontu budynków użyteczności publicznej, w tym;

- budynku socjalnego w miejscowości Lalkowy
- Szkoły Podstawowej w miejscowości Kopytkowo w zakresie termomodernizacji

W zakres prac wchodziły następujące działania:

- docieplenie ścian
- wymiana źródeł ciepła
- wymiana stolarki drzwiowej i okiennej
- wykonanie remontu posadzek

wraz z niezbędnymi robotami towarzyszącymi niezbędnymi do zapewnienia dobrego stanu technicznego budynków.

Wykonawcą robót wyłonionym w ramach postępowania o udzielenie zamówienia była firma **P.P.H.U. DAW-MAR Dawid Markowicz z Kwidzyna**.

Zadanie zostało protokolarnie odebrane w dniu 13.10.2025 r.

Łączne nakłady finansowe wyniosły **1.798.273,41 zł**

Kwota dofinansowania: **1.464.752,64 zł**

Zadanie było realizowane w latach 2024-2025.

Wydatki poniesione w 2025 r. → **1.753.993,41 zł**

Inwestycja dofinansowana ze środków Rządowego Funduszu Polski Ład: Program Inwestycji Strategicznych.

8. DOSTĘPNA PRZESTRZEŃ PUBLICZNA W BUDYNKU URZĘDU GMINY W SMĘTOWIE GRANICZNYM

W celu zapewnienia odpowiedniego poziomu dostępności w gminie niezbędne było wdrożenie szeregu działań w obszarze dostępności architektonicznej. W ramach zadania został wykonany podjazd dla osób niepełnosprawnych, przebudowa schodów wraz ze zmianą jej nawierzchni do głównego wejścia budynku oraz wymianą drzwi wejściowych.



Wykonano remont toalety z przystosowaniem dla osób z niepełnosprawnościami, która również spełnia wszystkie wymagania dla pozostałych użytkowników (projektowanie uniwersalne), wykonano nową nawierzchnię antypoślizgową w ciągach komunikacyjnych oraz pomalowano ściany wewnątrz budynku wraz z zastosowaniem kontrastowych wykończeń dla osób z dysfunkcją wzroku.

Wykonawcą robót była firma **URBUD Grzegorz Urbański ze Smętowa Granicznego**.

Łączne nakłady finansowe wyniosły **202.111,75 zł**

Przyznana kwota dofinansowania: **133.198,28 zł**

Zadanie realizowane w latach 2024-2025

Wydatki poniesione w 2025 r. → **202.111,75 zł**

Zadanie dofinansowane ze środków PFRON w ramach programu „Dostępna przestrzeń publiczna”.



INWESTYCJE

9. PRZEBUDOWA DROGI GMINNEJ W MIEJSCOWOŚCI KAMIONKA, DZIAŁKA NR 169



Realizacja przedmiotowego zadania polegała na wykonaniu jezdni z mieszanek mineralno-bitumicznych asfaltowych na odcinku 840 mb o szerokości 3 m.

Wykonawcą robót wyłonionym w ramach postępowania o udzielenie zamówienia było **Przedsiębiorstwo Budowy Dróg ze Starogardu Gd.**

Zadanie zostało protokolarnie odebrane w dniu 19.11.2025 r.

Łączne nakłady finansowe wyniosły **594.442,42 zł**

Kwota dofinansowania z Rządowego Funduszu Rozwoju Dróg : **295.991,00 zł**

Przyznana kwota dofinansowania: **295.991,00 zł**

Zadanie przeznaczone do realizacji w roku 2025.

Wydatki poniesione w 2025 r. → **594.442,42 zł**

Zadanie dofinansowane z Rządowego Funduszu Rozwoju Dróg.

10. PRZEBUDOWA DROGI GMINNEJ UL. BRZozowa W MIEJSCOWOŚCI SMĘTOWO GRANICZNE

Realizacja przedmiotowego zadania polegała na wykonaniu jezdni z kostki brukowej betonowej o szerokości 5 m na odcinku 120 m wraz z wykonaniem drogi dla pieszych przy jezdni o szerokości 3 m po obu stronach.



Wykonawcą robót wyłonionym w ramach postępowania o udzielenie zamówienia było **Przedsiębiorstwo Ogólnobudowlane OERLICH Zygmunt Oerlich ze Skarszew.**

Zadanie zostało protokolarnie odebrane w dniu 19.11.2025 r.

Łączne nakłady finansowe wyniosły **509.730,12 zł**

Kwota dofinansowania z Rządowego Funduszu Rozwoju Dróg: **248.022,00 zł**

Wydatki poniesione w 2025 r. → **495.831,12 zł**

Zadanie dofinansowane z Rządowego Funduszu Rozwoju Dróg.



11. LIKWIDACJA BARIER ARCHITEKTONICZNYCH W BUDYNKU SZKOŁY PODSTAWOWEJ IM. KS. PAWŁA SZYNWELSKIEGO W SMĘTOWIE GRANICZNYM

Realizacja przedmiotowego zadania polegała na wymianie 4 drzwi wewnętrznych do pomieszczeń w budynku Szkoły Podstawowej oraz wykonaniu 4 kabin sanitarnych w toaletach dla chłopców. Celem projektu było polepszenie dostępności placówki edukacyjnej a mianowicie budynku Szkoły Podstawowej w Smętowie Granicznym poprzez zmniejszenie bariery związanej z możliwością użytkowania pomieszczeń i toalet przez osoby z niepełnosprawnościami. Zadanie było dofinansowane ze środków PFRON w ramach Programu wyrównywania różnic między regionami III, obszar B.

Wykonawcą robót była **Firma ZOMAR Tomasz Gradulewski ze Skarszew.**

Łączne nakłady finansowe wyniosły **53.446,97 zł**

Kwota dofinansowania: **6.460,10 zł**

Zadanie wykonane w 2025 r.

Wydatki poniesione w 2025 r. → **53.446,97 zł**

Zadanie dofinansowane w ramach PFRON pn. „Program wyrównywania różnic między regionami III” w obszarze B.

INWESTYCJE

12. CYBERBEZPIECZNA GMINA SMĘTOWO GRANICZNE.

Projekt Cyberbezpieczna Gmina Smętowo Graniczne realizowany jest na rzecz takich podmiotów jak Urząd Gminy Smętowo Graniczne oraz dwóch jednostek organizacyjnych Centrum Usług Wspólnych w Gminie Smętowo Graniczne i Gminny Ośrodek Pomocy Społecznej w Smętowie Granicznym z siedzibą w Kościelnej Jani. Zadanie obejmuje zakup niezbędnego oprogramowania oraz sprzętu pozwalającego na wzmocnienie cyberbezpieczeństwa.

Szacunkowa wartość zadania: **458.790,00 zł**

Otrzymane dofinansowanie: **373.000,00 zł**

W 2024 roku wydatkowano → **3.988,41 zł**

W 2025 roku nie wydatkowano żadnych środków.

Zadanie przeznaczone do realizacji w latach 2024-2026 r.

Zadanie dofinansowane z Programu Fundusze Europejskie na Rozwój Cyfrowy.

13. REMONT CHODNIKA WRAZ Z WYKONANIEM PASA ZIELENI PRZY ZESPOLE SZKOLNO-PRZEDSZKOLNYM W SMĘTOWIE GRANICZNYM

Zadanie polegało na wymianie istniejącej uszkodzonej nawierzchni utwardzonej przy Szkole podstawowej na kostkę brukową betonową wraz z wykonaniem pasa zieleni pomiędzy ciągiem pieszym a jezdnią.

Wykonawcą robót było **Przedsiębiorstwo Ogólnobudowlane OERLICH Zygmunt Oerlich ze Skarszew.**

Wydatki poniesione z budżetu gminy w 2025 r. → **21.305,65 zł**



14. REMONT WJAZDU PRZY ZESPOLE SZKOLNO-PRZEDSZKOLNYM W SMĘTOWIE GRANICZNYM



Zadanie polegało na wymianie istniejących uszkodzonych płyt przy Szkole podstawowej, na nową nawierzchnię z kostki brukowej betonowej w celu zapewnienia bezpiecznego dojazdu do budynku, który jednocześnie stanowi drogę pożarową.

Wykonawcą robót było **Przedsiębiorstwo Ogólnobudowlane OERLICH Zygmunt Oerlich ze Skarszew.**

Wydatki poniesione z budżetu gminy w 2025 r. – **77.303,06 zł**

15. WYMIANA OGRODZENIA PRZY ZESPOLE SZKOLNO-PRZEDSZKOLNYM W SMĘTOWIE GRANICZNYM



Koszty poniesione przy realizacji zadania polegały na wymianie istniejącego ogrodzenia z siatki na nowe z paneli 3D wraz z niezbędnymi robotami towarzyszącymi celem zapewnienia bezpieczeństwa dzieci i młodzieży przebywającej na terenie szkoły.

Wykonawcą robót było **Przedsiębiorstwo Ogólnobudowlane OERLICH Zygmunt Oerlich ze Skarszew.**

Wydatki poniesione z budżetu gminy w 2025 r. – **31.980,00 zł**

INWESTYCJE

16. LIKWIDACJA BARIER TRANSPORTOWYCH W GMINIE SMĘTOWO GRANICZNE – ZAKUP POJAZDU PRZEZNACZONEGO DO PRZEWOZU OSÓB NIEPEŁNOSPRAWNYCH

W ramach zadania został zakupiony fabrycznie nowy 21 osobowy (19+2) autobus przystosowany do przewozu osób z niepełnosprawnością, z możliwością przewożenia min. 1 osoby na wózku inwalidzkim.

Dostawcą było **Przedsiębiorstwo Usługowe BUS SERVICE Jerzy Jan Biedulewicz z Augustowa.**



Zadanie współfinansowane ze środków PFRON w ramach: „Programu wyrównywania różnic między regionami III” w obszarze D.

Wartość zadania **482.058,09 zł**

Kwota dofinansowania **345.015,00 zł**

Wydatki poniesione z budżetu gminy w 2025 r. – **137.043,09 zł**

17. TERMOMODERNIZACJA BUDYNKU URZĘDU GMINY W SMĘTOWIE GRANICZNYM

W ramach przedmiotowego zadania została wykonana dokumentacja projektowa oraz studium wykonalności na potrzeby złożenia wniosku o dofinansowanie. Na realizację zadania został złożony wniosek o dofinansowanie w ramach Funduszy Europejskich dla Pomorza na lata 2021 – 2027. Zadanie z uwagi na swoją specyfikę i brak możliwości wykonania niektórych zadań wysoko ocenianych, otrzymał zbyt małą liczbę punktów i nie zakwalifikował się do dofinansowania.

Łączne nakłady finansowe wyniosły **31.840,12 zł**

Wydatki poniesione z budżetu gminy w 2025 r. → **4.888,12 zł**

18. BUDOWA PRZYŁĄCZA KANALIZACJI SANITARNEJ NA DZIAŁCE NR 108/3 W SMĘTOWIE GRANICZNYM

W ramach zadania zostało wybudowane przyłącze kanalizacji sanitarnej w drodze gminnej na ul. Wybudowania o długości 67 mb.

Wydatki poniesione z budżetu gminy w 2025 r. – **24.110,40 zł**

19. AKTYWNY PLAC ZABAW W MIEJSCOWOŚCI LALKOWY



W ramach zadania został doposażony plac zabaw w miejscowości Lalkowy. Zadanie polegało na wykonaniu bezpiecznej nawierzchni piaskowej o powierzchni **140 m²**, zamontowaniu urządzenia zabawowego w którego skład wchodzi zjeżdżalnia, wspinaczka, huśtawka, ponadto została zamontowana huśtawka ważka oraz bujak na sprężynie. Plac został wyposażony w ławkę oraz śmietnik do segregacji odpadów na 4 frakcje. Dokonano nasadzeń krzewów ozdobnych w ilości 3 szt. w tym 1 brzoza. Tak jak sama nazwa wskazuje powstało miejsce do aktywnego spędzania czasu dla dzieci, młodzieży oraz dorosłych, które pozwoli na budowanie relacji i więzi między rówieśnikami i mieszkańcami.

Zadanie realizowane było przy udziale pomocy finansowej w formie dotacji celowej, przeznaczonej na dofinansowanie zadań własnych gminy w zakresie małych projektów lokalnych pod nazwą „Aktywne Sołectwo Pomorskie 2025”.

Wartość zadania **28.119,40 zł**

Kwota dofinansowania **20.000,00 zł**

Zadanie zrealizowane w 2025 r.

Wydatki poniesione w 2025 r. – **28.119,40 zł**

INWESTYCJE

20. BUDOWA DRÓG GMINNYCH W MIEJSCOWOŚCI SMETOWO GRANICZNE- UL. LEŚNA I OSIEDLE PRZYLESIE

W ramach przedmiotowego zadania została wykonana dokumentacja projektowa na budowę drogi gminnej ul. Przylesie celem uzyskania pozwolenia na budowę. Realizacja zadania wynika z konieczności wykonania nowej nawierzchni drogi po budowie kanalizacji sanitarnej.

Wydatki poniesione z budżetu gminy w 2025 r. – **10.708,40 zł**

21. REMONT POBOCZY DROGI UL. SŁONECZNA W SMĘTOWIE GRANICZNYM

W ramach zadania został wykonany następujący zakres robót:

- wykorytowanie terenu pod krawężniki i pobocze,
- ustawienie krawężników na ławie z oporem 200 mb,
- wykonanie poboczy z kruszywa na szerokości 0,5m – 200 mb,
- uporządkowanie terenu

Wydatki poniesione z budżetu gminy w 2025 r. – **32.000,00 zł**

22. WYKONANIE NAKŁADKI BITUMICZNEJ NA DRODZE GMINNEJ NR 245035G W SMĘTOWIE GRANICZNYM

W ramach zadania został wykonany następujący zakres robót:

- oczyszczenie powierzchni z zanieczyszczeń 650 m²
- skropienie powierzchni emulsją asfaltową 650 m²
- ułożenie mieszanki mineralno-asfaltowej 650 m² o grubości 4 cm
- zagęszczenie mieszanki mineralno-asfaltowej 650 m²

Wydatki poniesione z budżetu gminy w 2025 r. - **56.008,05 zł**



23. WYKONANIE NAKŁADKI BITUMICZNEJ NA UL. KS. P. SZYNWELSKIEGO W SMĘTOWIE GRANICZNYM

W ramach zadania został wykonany następujący zakres robót:

- oczyszczenie i skropienie emulsją asfaltową warstwy bitumicznej 720 m²,
- wykonanie nawierzchni z mieszanki mineralno-bitumicznej – warstwa ścieralna o średniej grubości 6 cm

Wydatki poniesione z budżetu gminy w 2025 r. – **52.914,60 zł**

24. REMONT BUDYNKU URZĘDU GMINY W SMĘTOWIE GRANICZNYM

Zadanie polegało na wykonaniu remontu pomieszczenia kuchni oraz pomieszczenia serwerowni, wymianie instalacji sanitarnej i elektrycznej, montażu nowych opraw świetlnych i drzwi wraz z niezbędnymi robotami towarzyszącymi oraz wykonaniu mebli kuchennych. Zadanie przyczyniło się do poprawy warunków socjalnych pracowników Urzędu Gminy.

Wykonawcą robót była firma **URBUD Grzegorz Urbański ze Smętowa**.

Zadanie zostało zrealizowane w 2025 r.

Wydatki poniesione z budżetu gminy w 2025 r. – **133.199,76 zł**

25. BUDOWA KOMPLEKSU SPORTOWEGO ORLIK W MIEJSCOWOŚCI SMĘTOWO GRANICZNE

Na realizację zadania w grudniu 2025 r. została podpisana umowa z Wykonawcą wyłonionym w ramach postępowania o udzielenie zamówienia - firmą **Urbanize sp. z o.o. z Poznania**. Przedmiotowe zadanie jest realizowane w formule zaprojektuj – wybuduj.

Z uwagi na powyższe w pierwszej kolejności wykonywana jest dokumentacja projektowa celem uzyskania niezbędnych zezwoleń umożliwiających rozpoczęcie robót budowlanych.

INWESTYCJE

W ramach zadania powstanie:

- boisko piłkarskie o wymiarach 30 x 62 m (pole gry 26 x 56 m), o nawierzchni z trawy syntetycznej, ogrodzone do wysokości 4 m, z piłko-chwytnymi o wysokości 6 m
- boisko wielofunkcyjne o wymiarach 19 x 32 m, o nawierzchni z poliuretanowej, przeznaczone do piłki koszykowej i piłki siatkowej, ogrodzone do wysokości 4 m
- modułowy budynek sanitarno - szatniowy (obiekt kontenerowy)
- ciągi komunikacyjne służące jako dojścia i dojazdy do obiektów
- oświetlenia kompleksu

Wartość umowna wykonania robót: **2.194.320,00 zł**

Łączne nakłady finansowe wynoszą **2.274.000,00 zł**

Otrzymane dofinansowanie: **1.100.000,00 zł**

Zadanie przeznaczone do realizacji w latach 2025 - 2026 r.

Zadanie dofinansowane z Programu budowy kompleksów sportowych „Orlik” 2024.

Wydatki poniesione w 2025 r. – **0,00 zł**

26. ZAKUP PRZYCZEPY CIĄGNIKOWEJ ORAZ CIĄGNIKA Z OSPRZĘTEM

Przedmiotem zadania jest zakup i dostawa przyczepy ciągnikowej o ładowności minimum **4000 kg** oraz fabrycznie nowego ciągnika wraz z osprzętem z datą produkcji nie wcześniejszą niż 2025 r. wraz z ładowaczem czołowym w celu utrzymania pasa drogowego dróg gminnych.

Dostawcą wybranym w ramach postępowania o udzielenie zamówienia jest firma **Amatech Jarosław Poznański z Czarlina**.

Wartość umowna zadania **385.605,00 zł**

Zadanie przeznaczone do realizacji w latach 2025 – 2026.

Łączne nakłady finansowe wynoszą **400.000,00 zł**

Wydatki poniesione z budżetu gminy w 2025 r. – **0,00 zł**



27. REMONT ŚWIETLICY WIEJSKIEJ W MIEJSCOWOŚCI LALKOWY

Przedmiotem zadania był remont pomieszczeń świetlicy wiejskiej w miejscowości Lalkowy polegający na wykonaniu prac rozbiórkowych, robót przygotowawczych, wymianie podłóg, wymianie stolarki drzwiowej, prac sanitarnych, robót malarskich, prac elewacyjnych oraz wszystkich niezbędnych robót towarzyszących.

Wykonawcą robót wyłonionym w ramach zapytania ofertowego jest firma **URBUD Grzegorz Urbański ze Smętowa Granicznego**.

Wartość umowna robót **114.998,65 zł**.

Łączne nakłady finansowe wynoszą **207.000,00 zł**

Zadanie realizowane w latach 2025-2026

Wydatki poniesione w 2025 r. – **0,00 zł**



INWESTYCJE

28. ROZWÓJ INFRASTRUKTURY REKREACYJNEJ NA TERENIE GMINY SMĘTOWO GRANICZNE

Na realizację zadania w grudniu 2025 r. został złożony wniosek o dofinansowanie w ramach naboru prowadzonego przez Lokalną Grupę Działania „Chata Kociewia”.

W ramach zadania planuje się wykonanie nowych placów zabaw w miejscowości Smętówko, Kopytkowo i Leśna Jania.

Szacunkowa wartość projektu **343.742,00 zł**.

Łączne nakłady finansowe wynoszą **60.000,00 zł**

Zadanie realizowane w latach 2025-2026

Wydatki poniesione w 2025 r. – **0,00 zł**

29. BUDOWA DROGI GMINNEJ NA ODCINKU KOPYTKOWO-BOBROWIEC



Budowa drogi polegała na wykonaniu jezdni z mieszanki mineralno-bitumicznych asfaltowych na odcinku **2 146,85 mb** o szerokości 4,5 mb wraz z wykonaniem poboczy z tłuczni łaamanego po obu stronach jezdni o szerokości 0,75 m, wykonaniu chodnika z kostki brukowej betonowej o szerokości 1,5 m na odcinku **110 mb**, montażem lamp solarnych oraz wykonaniu skrzyżowania wyniesionego z masy bitumicznej w miejscowości Bobrowiec.

Wykonawcą robót wyłonionym w ramach postępowania o udzielenie zamówienia było **Przedsiębiorstwo Budowy Dróg ze Starogardu Gdańskiego**.

Zadanie dofinansowane z Unii Europejskiej z Programu Rozwoju Obszarów Wiejskich na lata 2014 – 2020 w wysokości **1.229.315,24 zł**.

Zadanie było realizowane w 2025 r.

Zadanie zostało protokolarnie odebrane w dniu 29.09.2025 r.

Łączne nakłady finansowe wyniosły **2.005.359,67 zł**

Otrzymana kwota dofinansowania **1.229.315,24 zł**

Wydatki poniesione w 2025 r. – **1.999.359,67 zł**

DANE STATYSTYCZNE W PIGUŁCE DOTYCZĄCE DZIAŁAŃ INWESTYCYJNYCH:

- inwestycje zrealizowane i rozpoczęte w 2025 r. → **22.056.829,41 zł**
 - w tym dofinansowanie **12.447.044,26 zł**
- inwestycje, których realizacja nastąpi w 2026 r. wnioski o dofinansowanie złożone w latach ubiegłych → **1.173.985,72 zł**
 - w tym dofinansowanie **657.278,00 zł**
- długość dróg wykonanych i rozpoczętych w 2025 r. oraz planowanych do wykonania w 2026 r. → **3.457,00 mb**
- długość chodników planowanych do wykonania w 2026 r. → **160,00 mb**
- długość poboczy → **3.107,00 mb**



GOSPODARKA MIESZKANIOWA I KOMUNALNA

Na początku 2025 r. zasób mieszkaniowy gminy obejmował następujące mieszkania:

LP.	ADRES	POWIERZCHNIA LOKALU	ILOŚĆ POMIESZCZEŃ
1.	ul. Jana Kosznickiego 1/1, Smętowo Graniczne	95,00 m ²	4
2.	ul. Jana Kosznickiego 1/2, Smętowo Graniczne	35,60 m ²	3
3.	ul. Jana Kosznickiego 1/3, Smętowo Graniczne	40,38 m ²	3
4.	ul. Wybudowania 13/3, Smętowo Graniczne	19,17 m ²	2
5.	ul. Wybudowania 13/5, Smętowo Graniczne	18,30 m ²	2
6.	ul. Wybudowania 8, Smętowo Graniczne	48,45 m ²	3
7.	Luchowo 4/2,	71,40 m ²	4
8.	Smętówko 14/1	24,56 m ²	2
9.	Smarzewo 2/5	18,25 m ²	1
10.	Kopytkowo 24/1	70,87 m ²	4
11.	Kopytkowo 24/2	45,64 m ²	3
12.	Kopytkowo 24/4	43,36 m ²	3
13.	Kopytkowo 18	57,53 m ²	3
14.	Kopytkowo 18	71,61 m ²	4
15.	Kamionka 11	68,48 m ²	4



GOSPODARKA MIESZKANIOWA I KOMUNALNA

Na dzień 31 grudnia 2025 roku – liczba mieszkań wynosi **13 lokali** o łącznej powierzchni użytkowej **664,35 m²**. Dwa lokale mieszkalne zostały wyłączone z mieszkaniowego zasobu gminy w związku z brakiem spełnienia wymogów określonych przepisami prawa budowlanego oraz ustawy o ochronie praw lokatorów, co uniemożliwia legalne zamieszkiwanie w nich.

Na dzień 31 grudnia 2025 roku zaległości w opłatach za mieszkania będące w zasobie gminy wyniosły łącznie **5.830,44 zł** (zaległość dotyczyła 6 mieszkań).

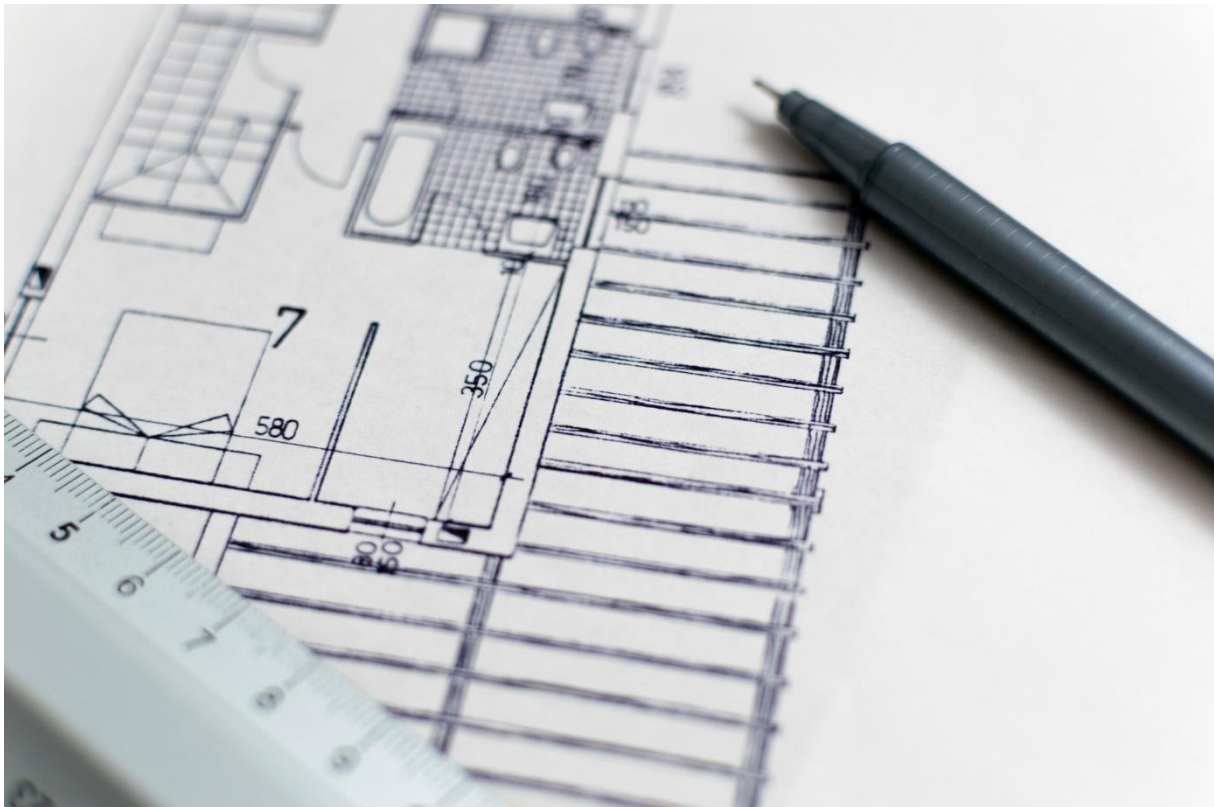

OCHRONA ŚRODOWISKA



Ochrona środowiska w ostatnich latach jest obszarem działalności, który w sposób bardzo aktywny, poza czynnościami związanymi ze sprawozdawczością, kieruje swoją uwagę i kroki na działania związane z polepszeniem warunków środowiskowych, ochrony środowiska oraz ochrony jakości powietrza.

Gmina Smętowo Graniczne podjęła w 2025 roku szereg inicjatyw, których priorytetem było wprowadzenie określonych działań wpływających na ochronę środowiska.

Wprowadzono następujące rozwiązania:

- przeprowadzono akcje edukacyjne w szkołach (zajęcia przy pomocy Fundacji Ekologicznej Arka w ramach programu „Zielona Ręka”, spotkanie z leśnikiem, zajęcia w ramach projektu **"Poczuj klimat z Bio inicjatywą"**, akcje edukacyjne dotyczące segregacji odpadów, wykonanie plakatów i prac plastycznych na Dzień Ziemi, udział w Powiatowym Konkursie Plastycznym „Myślę ekologicznie”, akcja „Sadzimy Kwiatki w Szkolne Rabatki”, zbiórka elektrośmieci, baterii, dokarmianie ptaków zimą, Zielona Szkoła, Błękitna Szkoła we Władysławowie),



OCHRONA ŚRODOWISKA

- zakupiono sadzonki drzew i krzewów w celu zwiększenia powierzchni zielonych w Gminie,
- przeprowadzono akcję „Sprzątanie Świata” i „Dzień Ziemi”,
- w Urzędzie Gminy Smętowo Graniczne prowadzono w 2025 roku punkt konsultacyjno-informacyjny Programu „Czyste Powietrze”, gdzie za pośrednictwem Urzędu Gminy Smętowo Graniczne złożono **2** wnioski o dofinansowanie oraz **6** wniosków o płatność w ramach Programu „Czyste Powietrze”. Dodatkowo udzielono **122** konsultacji z mieszkańcami w ramach realizacji w/w programu (telefoniczne i osobiste),
- przeprowadzono **2** spotkania informacyjne dla mieszkańców Gminy Smętowo Graniczne dotyczące Programu „Czyste Powietrze” realizowanego w porozumieniu z Wojewódzkim Funduszem Ochrony Środowiska i Gospodarki Wodnej w Gdańsku,
- przeprowadzono konsultacje w mobilnym punkcie konsultacyjno-informacyjnym Programu „Czyste Powietrze” podczas Jarmarku Wielkanocnego w Smętowie Granicznym w dniu 13.04.2025 r.
- udzielono dotacji z budżetu Gminy na usunięcie wyrobów zawierających azbest (**2** dotacje na kwotę **2.171,25 zł**),
- udzielono dotacji z budżetu Gminy na wymianę starego źródła ciepła w budynkach już istniejących (10 dotacji na łączną kwotę **20.000,00 zł**),
- udzielono dotacji z budżetu Gminy na budowę przydomowych oczyszczalni ścieków (**3** dotacje na łączną kwotę **4.493,02 zł**).
- w gminie Smętowo Graniczne brak jest zakładów szczególnie uciążliwych dla środowiska.

GOSPODARKA WODNO-ŚCIEKOWA

Według danych na dzień 31.12.2025 r. z sieci wodociągowej korzystało **99,33%** osób zameldowanych na terenie gminy. Natomiast z oczyszczalni ścieków komunalnych - **57,67%** mieszkańców.

Udział ścieków dopływających oczyszczonych w stosunku do ilości sprzedanej wody (bez sprzedaży hurtowej) wyniósł **47,60%**.

Ilości wody podanej do sieci, sprzedanej oraz ścieków oczyszczonych przedstawiono w tabeli poniżej.

WYSZCZEGÓLNIENIE	ILOŚĆ W TYS. M ³	
	Rok 2024	Rok 2025
Woda podana do sieci	207,6	197,5
Woda sprzedana	184,8	178,5
Ścieki oczyszczone	77,2	82,5

W gminie prowadzona jest ewidencja zbiorników bezodpływowych i przydomowych oczyszczalni ścieków, w której na koniec 2025 roku widniało:

- 394** zbiorniki bezodpływowe,
- 121** przydomowe oczyszczalnie ścieków.

W minionym roku przeprowadzono **289** kontroli posiadania umów i dowodów uiszczania opłat za usługi wywozu nieczystości ciekłych.

W 2025 roku w porównaniu do roku 2024 ilość ścieków dowożonych na stację zlewną wzrosła o **1.947,00 m³** i wyniosła **9.426,00 m³**.

Wybrane dane statystyczne dotyczące obszaru wodno-kanalizacyjnego:

- długość sieci kanalizacji sanitarnej → **4.993,70 mb**
- stopień skanalizowania gminy wynosi **57,67 %**
- stopień zwodociągowania wynosi **99,33 %**



GOSPODARKA ODPADAMI

W 2025 roku na terenie gminy **nie istniały** legalnie działające składowiska odpadów komunalnych, jak również nie zlokalizowano dzikich wysypisk odpadów komunalnych.

Na dzień 31 grudnia 2025 r. na 1 mieszkańca gminy przypadało:

- **64,96 kg** selektywnie zebranych odpadów komunalnych,
- **139,43 kg** zmieszanych odpadów komunalnych,
- **98,27 kg** odpadów ulegających biodegradacji BIO.

Na terenie Gminy Smętowo Graniczne zbiórce podlegają frakcje odpadów: **szkło, papier, metale i tworzywa sztuczne, BIO i odpady resztkowe**. Pozostałe odpady przyjmuje **PSZOK w Skórczu i w Kościerzynie**.



OCHRONA ZDROWIA



Na terenie gminy działają dwie placówki ochrony zdrowia, które zapewniają lokalnej społeczności powszechny dostęp do podstawowych świadczeń medycznych. Oba te podmioty są dla mieszkańców gminy gwarantem realizowania zadań podstawowej opieki zdrowotnej i zabezpieczają obszar ochrony zdrowia:

- Pelplińskie Centrum Zdrowia (PCZ) z siedzibą główną w Pelplinie przy ul. ks. Biskupa Dominika 11, Filia w Smętowie Granicznym przy ul. Kociewskiej 5.
- Ośrodek Zdrowia MEDICAL Sp. z o.o. mieszczący się w Kopytkowie nr 24, przy którym funkcjonuje również Centrum Rehabilitacji.

Działalność ośrodków zdrowia oparta jest w głównej mierze na podpisanych kontraktach zawartych z **Narodowym Funduszem Zdrowia**.

Cały system ochrony zdrowia na terenie Gminy Smętowo Graniczne jest uzupełniony o dwie apteki, gdzie można zrealizować recepty, zakupić suplementy i inne produkty medyczne:

- DOZ Apteka Dbam o Zdrowie w Smętowie Granicznym przy ul. Kociewskiej 5;
- Apteka „Medical” w Kopytkowie 23.

PROFILAKTYKA ZDROWOTNA NA TERENIE GMINY

Gmina realizowała w ramach **Krajowego Programu Zapobiegania Zakażeniom HIV i Zwalczania AIDS** opracowanego na lata 2022-2026, działania edukacyjno-informacyjne, które zostały przeprowadzone dla **87** uczniów klas VII i VIII Szkoły Podstawowej w Smętowie Granicznym.



REALIZACJA ZADAŃ Z ZAKRESU USTAWY Z DNIA 26 PAŹDZIERNIKA 1982 R. O WYCHOWANIU W TRZEŹWOŚCI I PRZECIWDZIAŁANIU ALKOHOLIZMOWI W ZAKRESIE WYDANYCH ZEZWOLEŃ NA SPRZEDAŻ NAPOJÓW ALKOHOLOWYCH

Zgodnie z ustawowym obowiązkiem, prowadzenie działań związanych z profilaktyką i rozwiązywaniem problemów alkoholowych oraz integracji społecznej osób uzależnionych od alkoholu należy do zadań własnych gmin.

Zadania te w głównej mierze obejmują następujące działania:

- zwiększanie dostępności pomocy terapeutycznej i rehabilitacyjnej dla osób uzależnionych od alkoholu i ich rodzin oraz dla osób uzależnionych od narkotyków i ich rodzin
- udzielanie rodzinom, w których występują problemy alkoholowe i narkomanii pomocy psychospołecznej i prawnej, która dotyczy ochrony przed przemocą w rodzinie
- prowadzenie profilaktycznej działalności informacyjnej i edukacyjnej oraz działalności szkoleniowej w zakresie rozwiązywania problemów alkoholowych, w tym uzależnień behawioralnych i przeciwdziałania narkomanii w szczególności dla dzieci i młodzieży, w tym prowadzenie pozalekcyjnych zajęć sportowych, sportowo-rekreacyjnych
- prowadzenie działań na rzecz dożywiania dzieci uczestniczących w pozalekcyjnych programach opiekuńczo-wychowawczych i socjoterapeutycznych
- wspomaganie działalności instytucji, organizacji pozarządowych, stowarzyszeń i osób fizycznych, służącej rozwiązywaniu problemów alkoholowych i narkomanii.

OCHRONA ZDROWIA

Realizacja tych zadań prowadzona jest w postaci uchwalonego przez radę gminy **Gminnego Programu Profilaktyki i Rozwiązywania Problemów Alkoholowych oraz Przeciwdziałania Narkomanii**, który dostępny jest dla mieszkańców w Biuletynie Informacji Publicznej Urzędu Gminy Smetowo Graniczne (bip.smetowograniczne.pl). Środki na finansowanie zadań pozyskiwane są z opłat za korzystanie przez uprawnione podmioty, głównie przedsiębiorców, z zezwoleń na sprzedaż napojów alkoholowych w punktach sprzedaży na terenie gminy.

LICZBA PUNKTÓW SPRZEDAŻY NAPOJÓW ALKOHOLOWYCH NA DZIEŃ 31.12.2025 R.

Typ sprzedaży	Ogółem	Według rodzajów posiadanych zezwoleń na sprzedaż napojów alkoholowych o zawartości alkoholu			Maksymalna liczba punktów sprzedaży napojów alkoholowych
		do 4,5 % oraz piwo	powyżej 4,5 % do 18 % (z wyjątkiem piwa)	powyżej 18 %	
Ogółem	14	14	13	14	30
Na miejscu	1	1	1	1	5
Poza miejscem	13	13	12	13	25

LICZBA WAŻNYCH ZEZWOLEŃ NA SPRZEDAŻ NAPOJÓW ALKOHOLOWYCH NA DZIEŃ 31.12.2025 R.

Typ sprzedaży	Ogółem	Według rodzajów alkoholu		
		do 4,5 % oraz piwo	powyżej 4,5 % do 18 % (z wyjątkiem piwa)	Powyżej 18 %
Ogółem	41	14	13	14
Na miejscu	3	1	1	1
Poza miejscem	38	13	12	13

W 2025 roku organ gminy na podstawie stosownych przepisów wydał także **5** jednorazowych zezwolenia na sprzedaż napojów alkoholowych.

Na podstawie tych zezwoleń prowadzono sprzedaż alkoholu do 4,5% oraz piwo na niżej wymienionych imprezach gminnych:

- „Majówka w stylu PRL” w dniu 02.05.2025 r.
- „Festyn Parafialny” w dniu 08.06.2025 r.
- „Gmina Smętowo – Wspólnie tworzymy to miejsce ” w dniu 12.07.2025 r.
- „I rocznica otwarcia boiska w Kopytkowie” w dniu 26.07.2025 r.
- „Dożynki gminno-parafialne” w dniu 31.08.2025 r.



WARTOŚĆ SPRZEDANEGO W 2025 R. ALKOHOLU WG. OŚWIADCZEŃ PRZEDSIĘBIORCÓW

Typ sprzedaży	Ogółem	Według rodzajów posiadanych zezwoleń na sprzedaż napojów alkoholowych o zawartości alkoholu		
		do 4,5% oraz piwo	powyżej 4,5% do 18%	powyżej 18%
Ogółem	5.965.142,11	3.055.507,65	386.318,83	2.523.315,63
Na miejscu	38.905,01	34.019,88	3.445,00	1.440,13
Poza miejscem	5 926 237,10	3.021.487,77	382.873,83	2.521.875,50

Stosownie do przepisów ustawy o wychowaniu w trzeźwości i przeciwdziałaniu alkoholizmowi, za korzystanie z wydanych przez organy gminy zezwoleń na sprzedaż napojów alkoholowych pobiera się opłatę. Stawki tej opłaty określone zostały w ustawie, a dochody gminy z tego tytułu przeznacza się na realizację zadań własnych gminy wynikających z tejże ustawy, tj. zadań w zakresie profilaktyki i rozwiązywania problemów alkoholowych. Dochody gminy z tytułu opłat związanych z zezwoleniami na sprzedaż napojów alkoholowych w 2025 roku wyniosły: **123.318,33 zł**. W porównaniu z ubiegłym rokiem wzrosły o kwotę **4.448,99 zł**.

Ponadto do budżetu gminy w 2025 roku trafiły środki w łącznej wysokości **35.266,66 zł** z tytułu nałożonego na przedsiębiorców tzw. „**podatku od małpek**”. Dochód ten wzrósł w porównaniu do roku ubiegłego o kwotę **3.569,71 zł**. „Podatek od małpek” to opłata napojów alkoholowych o objętości mniejszej niż 300 ml. Do zapłaty tego podatku zostali zobowiązani przedsiębiorcy, którzy posiadają zezwolenia na hurtowy obrót alkoholu. Dotyczy on hurtowni, które zaopatrują innego przedsiębiorcę, który prowadzi sprzedaż detaliczną alkoholu do spożycia poza miejscem sprzedaży (głównie sklepy, stacje benzynowe).



OCHRONA ZDROWIA

Podatku od małpek nie płać sprzedawcy alkoholu przeznaczonego do spożycia na miejscu (np. w pubach czy restauracjach). Zgodnie z przepisami, wpływy z „podatku od małpek” trafiają w połowie do gmin i w połowie do NFZ na edukację, profilaktykę oraz świadczenia w zakresie opieki psychiatrycznej i leczenia uzależnień.





JEDNOSTKI ORGANIZACYJNE GMINY

W gminie do dnia **31.08.2025 r.** funkcjonowały następujące jednostki organizacyjne gminy:

- Gminny Ośrodek Pomocy Społecznej w Smętowie Granicznym z siedzibą w Kościelnej Jani
- Centrum Usług Wspólnych w Gminie Smętowo Graniczne
- Szkoła Podstawowa im. ks. Pawła Szynwelskiego w Smętowie Granicznym
- Szkoła Podstawowa w Kopytkowie
- Szkoła Podstawowa im. Dzieci Potulic w Kamionce
- Samorządowe Przedszkole w Smętowie Granicznym
- Żłobek „Promyczek” w Smętowie Granicznym
- Środowiskowy Dom Samopomocy Tęcza” w Lalkowach

Od dnia **01.09.2025 r.** funkcjonują następujące jednostki organizacyjne gminy:

- Gminny Ośrodek Pomocy Społecznej w Smętowie Granicznym z siedzibą w Kościelnej Jani
- Centrum Usług Wspólnych w Gminie Smętowo Graniczne
- Zespół Szkolno-Przedszkolny w Smętowie Granicznym
- Szkoła Podstawowa w Kopytkowie
- Żłobek „Promyczek” w Smętowie Granicznym
- Środowiskowy Dom Samopomocy Tęcza” w Lalkowach

W planach finansowych na rok 2025 tych jednostek przewidziano wydatki na poziomie **24.945.649,17 zł** oraz wpływy w wysokości **1.021.506,00 zł**.

Wydatki zostały wykonane w kwocie **22.269.898,86 zł** (89 %), natomiast dochody w wysokości **1.041.501,16 zł** (102 %).



JEDNOSTKI ORGANIZACYJNE GMINY

Ponadto gmina posiada dwie instytucje kultury:

- Gminny Ośrodek Kultury Sportu i Rekreacji im. Stanisława Muchy w Smętowie Granicznym
- Gminna Biblioteka Publiczna w Smętowie Granicznym

W 2025 roku na działalność bieżącą ww. instytucji kultury przekazano dotację podmiotową w wysokości **1.395.644,00 zł.**



EDUKACJA

W Gminie Smętowo Graniczne do 31.08.2025 roku funkcjonowały **3** szkoły podstawowe:

- Szkoła Podstawowa im. ks. Pawła Szyrwelskiego w Smętowie Granicznym (18 oddziałów)
- Szkoła Podstawowa w Kopytkowie (5 oddziałów)
- Szkoła Podstawowa im. Dzieci Potulic w Kamionce (1 oddział)

oraz Samorządowe Przedszkole w Smętowie Granicznym (5 oddziałów).

Do 31.08.2025 w **Szkole Podstawowej im. ks. Pawła Szyrwelskiego w Smętowie Granicznym** było ogółem **328** uczniów w **17** oddziałach szkolnych i **17** wychowanków w **1** oddziale przedszkolnym, w Szkole Podstawowej w Kopytkowie **35** uczniów w **3** oddziałach szkolnych i **24** wychowanków w **2** oddziałach przedszkolnych, a w **Szkole Podstawowej im. Dzieci Potulic w Kamionce** **25** wychowanków w **1** oddziale przedszkolnym.

Do **Samorządowego Przedszkola w Smętowie Granicznym** uczęszczało **104** wychowanków, którzy tworzyli **5** oddziałów przedszkolnych.

Przeliczając ilość dzieci i młodzieży uczęszczających do placówek oświatowych z terenu Gminy Smętowo Graniczne to średnia liczba osób w 2025 roku w jednym oddziale kształtowała się na poziomie **19** uczniów/wychowanków.

Rok szkolny 2024/2025, który zakończył się w czerwcu 2025 r. pozwolił **39** absolwentom kontynuować naukę w szkołach ponadpodstawowych.

Jedną z form nauczania, które nie jest standardowe, czyli nie jest wykonywane w placówce oświatowej to nauka w formie indywidualnego nauczania, z której korzystało **2** uczniów.



W poszczególnych szkołach zatrudniano:

- **46,30** nauczycieli (w przeliczeniu na pełne etaty), w tym:
 - **5,37** nauczycieli początkujących
 - **8,50** nauczycieli mianowanych
 - **32,43** nauczycieli dyplomowanych

Ruch kadrowy nauczycieli w ciągu 2025 roku w przeliczeniu na pełne etaty przedstawiał się następująco:

- **0,88** nauczycieli zostało zatrudnionych
- **5,33** nauczycieli przeszło na emeryturę lub zrezygnowało z pracy

Ponadto organizowano pomoc psychologiczno-pedagogiczną dla uczniów wszystkich szkół z terenu Gminy Smętowo Graniczne – podział został przedstawiony w poniższej tabeli:

L.p.	Nazwa placówki	Ilość godzin tygodniowo	Roczny koszt
1.	Szkoła Podstawowa im. ks. Pawła Szyrwelskiego w Smętowie Granicznym	177	911.840,28 zł
2.	Szkoła Podstawowa w Kopytkowie	25	128.791,00 zł
3.	Szkoła Podstawowa im. Dzieci Potulic w Kamionce	4	13.473,52 zł
4.	Samorządowe Przedszkole w Smętowie Granicznym	28	144.245,92 zł

Dyrektorzy szkół w 2025 roku przyznali stypendia dla **60** uczniów, którzy osiągnęli bardzo dobre wyniki w nauce, uczestniczyli w olimpiadach szkolnych oraz zawodach sportowych, których łączna wartość wyniosła **8.000,00 zł**.

EDUKACJA

Z dowozu do szkoły i odwozu z niej przy pomocy transportu publicznego (zakup biletów miesięcznych) korzystało **216 uczniów**, co stanowiło **49,7 %** ogólnej liczby uczniów uczęszczających do placówek oświatowych z terenu Gminy Smętowo Graniczne.

Jako jeden z nielicznych samorządów prowadzimy stołówkę dla wszystkich placówek oświatowych z terenu Gminy Smętowo Graniczne. Przez to mamy możliwość realnego wpływu na zdrowie naszych wychowanków i uczniów oraz zapewniamy przez to świeżość i jakość posiłków, edukację żywieniową, a także zachowujemy określone standardy higieny.

Liczbowa wartość tego zadania została przedstawiona w poniższej tabeli:

Nazwa grupy	Ilość wydawanych posiłków w roku	Ilość wydawanych posiłków miesięcznie średnia	Ilość wydawanych posiłków dziennie średnia
SP Smętowo	38.557	3.855	226
Przedszkole	20.852	1.895	92
Żłobek Promyczek	2.685	223	11
SP Kamionka O/Przedszkolny	2.160	360	18
SP Kopytkowo O/Przedszkolny	5.616	510	23

Przez okres wakacyjny przedszkole było czynne, co dało możliwość rodzicom komfortowego planowania opieki na dziećmi w miesiącu lipcu i sierpniu. Jest to kolejna forma pro rodzinnego wspomaganie, dzięki której mieszkańcy posiadający dzieci przedszkolne są zabezpieczeni w opiekę dla swoich pociech.



Na podstawie uchwały nr XV/103/2025 Rady Gminy Smętowo Graniczne z dnia 22.10.2025 r. w sprawie *ustalenia planu sieci publicznych szkół podstawowych prowadzonych przez Gminę Smętowo Graniczne oraz określenia granic obwodów publicznych szkół podstawowych od dnia 1 września 2025 roku* w Gminie Smętowo Graniczne funkcjonują:

- 1 szkoła o strukturze I-III wraz z oddziałami przedszkolnymi - Szkoła Podstawowa w Kopytkowie
- 1 szkoła o strukturze I-VIII z oddziałem przedszkolnym Szkoła Podstawowa im. ks. Pawła Szyrwelskiego w Smętowie Granicznym

Na podstawie uchwały nr XII/82/2025 Rady Gminy Smętowo Graniczne z dnia 28.05.2025 r. w sprawie *utworzenia Zespołu Szkolno-Przedszkolnego w Smętowie Granicznym oraz nadania aktu założycielskiego i statutu od dnia 1 września 2025 roku* w Gminie Smętowo Graniczne funkcjonuje **Zespół Szkolno-Przedszkolny** w skład którego wchodzi:

- Szkoła Podstawowa im. ks. Pawła Szyrwelskiego w Smętowie Granicznym ul. Gdańska 23, 83-230 Smętowo Graniczne
- Samorządowe Przedszkole w Smętowie Granicznym ul. Brzozowa 3, 83-230 Smętowo Graniczne.

We wrześniu 2025 roku naukę w szkołach podstawowych rozpoczęło **382** uczniów oraz **53** wychowanków w oddziałach przedszkolnych organizacyjnie usytuowanych w szkołach podstawowych.

W Samorządowym Przedszkolu w Smętowie Granicznym od września 2025 roku do przedszkola uczęszcza **102** dzieci (w tym **54** chłopców i **48** dziewczynek), z podziałem na:

- **14** - 3 latków
- **25** - 4 latków
- **20** - 5 latków
- **43** - 6 latków,

które poznawały świat i spędzały czas na zabawie w **5** oddziałach przedszkolnych.

EDUKACJA

Przedszkole było otwarte każdego dnia od poniedziałku do piątku w godzinach od **06:45 do 15:45**, co dawało możliwość pozostawienia dziecka pod opieką do **9** godzin. Taka forma struktury pracy przedszkola powoduje, że rodzice aktywni zawodowo mogli swobodnie uczęszczać do pracy, nie martwiąc się o to, kto i gdzie będzie opiekował się ich dziećmi.

W przeliczeniu na 1 ucznia/wychowanka, wydatki na poszczególne szkoły w gminie kształtowały się następująco:

- Szkoła Podstawowa im. ks. Pawła Szynwelskiego w Smętowie Granicznym/Zespół Szkolno-Przedszkolny – **20.688,44 zł**
- Szkoła Podstawowa w Kopytkowie – **27.134,43 zł**
- Szkoła Podstawowa im. Dzieci Potulic w Kamionce – **14.159,33 zł**
(1 oddział przedszkolny do 31.08.2025 r.)
- Samorządowe Przedszkole- **13.484,68 zł**

Wydatki gminne na oświatę wynosiły **10.941.671,79 zł**, z czego **8.723.045,56 zł (79,72 %)** pokryte zostało z subwencji potrzeb oświatowych, przekazanej z budżetu państwa oraz środków na realizację dodatkowych zadań oświatowych takich jak „**Pomoc Ukrainie**” oraz dotacji celowej na wyposażenie szkół w podręczniki, materiały edukacyjne lub materiały ćwiczeniowe.





PROGRAMY

Z programu **Aktywna Szkoła** w 2025 roku skorzystała Szkoła Podstawowa im. ks. Pawła Szynewskiego w Smętowie Granicznym w ramach którego, odbywały się zajęcia pt. „**Aktywny do kwadratu**” oraz Szkoła Podstawowa w Kopytkowie, która realizowała zajęcia pt. „**Aktywny Weekend**”.

W ramach otrzymanego dofinansowania w 2025 realizowany był projekt pt. „**Akademia Smętowska 2**”. Całkowita wartość projektu wynosi **2.647.629,94 zł**, z czego **2.382.866,95 zł** pochodzi z dofinansowania w ramach **Funduszu Europejskiego dla Pomorza** na lata 2021-2027.

Głównym celem projektu jest wsparcie i poprawa jakości edukacji na terenie Gminy Smętowo Graniczne. Projekt realizowany będzie **do sierpnia 2026 roku** w ramach, którego realizowane są dodatkowe zajęcia wyrównujące deficyty edukacyjne, rozwijające kompetencje emocjonalno-społeczne oraz zainteresowania, m.in. zajęcia wyrównujące, zajęcia rozwijające z programowania oraz zajęcia eksperymentalne i badawcze.

Zorganizowane zostały wyjazdy na zajęcia warsztatowe. Nauczyciele uczestniczyli w kursach i szkoleniach podnoszących kompetencje. Zajęcia poprawiają dostępność do edukacji i zwiększają szanse edukacyjne uczniów z uwzględnieniem zróżnicowania ich potrzeb edukacyjnych i rozwojowych a nauczyciele nabywają kompetencje niezbędne do pracy z uczniami o specjalnych potrzebach edukacyjnych. Ponadto zakupione zostały pomoce dydaktyczne do szkół w Gminie Smętowo Graniczne, w tym m.in. roboty edukacyjne, klocki do nauki programowania, dywan interaktywny oraz oprogramowania do zajęć specjalistycznych.

W ramach projektu przeprowadzone zostały prace modernizacyjne mające na celu adaptację pomieszczeń znajdujących się w szkołach, które będą wykorzystywane przez uczniów o specjalnych potrzebach edukacyjnych.



EDUKACJA

W ramach otrzymanego dofinansowania w 2025 roku realizowany był projekt pt. „**Edukacja Przedszkolna priorytetem Gminy Smętowo Graniczne**”. Całkowita wartość projektu wynosi **2.758.795,81 zł** z czego **2.482.916,23 zł** pochodzi z dofinansowania w ramach **Funduszu Europejskiego dla Pomorza** na lata 2021-2027.

Głównym celem projektu jest zwiększenie dostępności do edukacji przedszkolnej na terenie Gminy Smętowo Graniczne wobec tego zaplanowano działania dla **dzieci w wieku przedszkolnym** (w tym osoby o specjalnych potrzebach edukacyjnych oraz osoby dotknięte migracją), które uczęszczają do oddziałów przedszkolnych na terenie Gminy Smętowo Graniczne – uczestniczyli w dodatkowych zajęciach wyrównujących deficyty edukacyjne oraz rozwijających kompetencje kluczowe m.in. w zajęciach z bajkoterapii, arteterapii, z robotyki i kodowania.

Odbyły się również wyjazdy edukacyjne. Nauczyciele uczestniczyli w kursach i szkoleniach podnoszących kompetencje zawodowe.

Zakupione zostały pomoce dydaktyczne do w/w oddziałów przedszkolnych, w tym m.in. roboty do zajęć z kodowania, wyposażenie sali do zajęć z gimnastyki, tablice oraz dywany interaktywne. Ponadto w celu zapewnienia dzieciom możliwości rozwijania umiejętności koordynacyjnych poprzez wspinanie się czy też skakanie został zakupiony zewnętrzny plac zabaw.

ŻŁOBEK „PROMYCZEK”

Miniony 2025 rok był dla gminnego żłobka **piątym** „pełnym” rokiem istnienia i funkcjonowania w szeroko rozumianym obszarze opieki nad dziećmi do lat 3. Placówka powstawała w roku w 2020 - po remoncie mającym za zadanie dostosować i wyposażyć wydzielone pomieszczenia szkoły do wymagań żłobkowych. Fundusze na remont Gmina Smętowo Graniczne pozyskała z programu „**Maluch +**”.

W 2025 roku do żłobka „Promyczek” uczęszczało **18** dzieci (komplet).

Pomysł związany z powstaniem żłobka na terenie Gminy Smętowo Graniczne był przysłowiowym strzałem w „dziesiątkę”, a świadczyć o tym może duże zainteresowanie rodziców tą formą opieki, jak również wyrażane opinie.

Taka forma opieki nad dziećmi do lat 3 jest swoistym wyjściem *Samorządu* do potrzeb mieszkańców.



TRANSPORT

W 2025 roku Gmina Smętowo Graniczne należała do Starogardzkiego Powiatowo-Gminnego Związku. Razem z innymi samorządami został utworzony niniejszy Związek, którego zadaniem jest stworzenie silnego organizatora zapewniającego dobrze rozwinięta sieć połączeń autobusowych na terenie Powiatu Starogardzkiego.

W ramach związku na terenie Gminy Smętowo Graniczne funkcjonował transport zbiorowy, organizowany przez przewoźnika realizującego zadanie w zakresie dowozów i odwozów uczniów spełniających obowiązek szkolny w placówkach oświatowych z terenu Gminy Smętowo Graniczne. W ramach podejmowanych działań mieszkańcy Gminy Smętowo Graniczne mieli możliwość przemieszczania się po obszarze gminy autobusami, które dowoziły i odwoziły dzieci oraz młodzież szkolną. Uczniowie otrzymywali bilety miesięczne finansowane przez Gminę Smętowo Graniczne i mogli korzystać z transportu w ramach obowiązujących linii.

W 2025 roku dowozem w ramach transportu zbiorowego objętych było średnio **216** uczniów miesięcznie. Łącznie w danym roku zakupiono **2.178** biletów miesięcznych.

Wartość biletów miesięcznych **od stycznia do grudnia 2025 r.** wyniosła **130.092,71 zł.**

Zadanie realizowała firma **Przedsiębiorstwo Komunikacji Samochodowej w Starogardzie Gdańskim S.A.**

Po realizacji plan wykonania za rok 2025 został rozliczony na poziomie **130.092,71 zł.** Dodatkowym kosztem poniesionym w dziale transport było wynagrodzenie dwóch osób sprawujących opiekę podczas dowozu i odwozu dzieci oraz młodzieży. Koszt ten wyniósł **171.169,14 zł.**

W ramach realizacji obowiązku ustawowego gmina zapewniała dowóz uczniów niepełnosprawnych do najbliższych placówek oświatowych. W 2025 roku dowozem objętych było **10** uczniów niepełnosprawnych.



W Gminie Smętowo Graniczne zadanie realizowano w następujących formach:

- transport osób niepełnosprawnych własnym środkiem komunikacji (busem, którego właścicielem jest Gmina Smętowo Graniczne, koszt: **174.551,51 zł**)
- refundacja kosztów dowozu realizowanego przez rodziców lub opiekunów prawnych na podstawie zawartych indywidualnych umów z gminą oraz na podstawie umowy zawartej z placówką specjalną (koszt: **104.996,84 zł**)

Z tytułu odpłatnych usług transportowych wykonywanych busem stanowiącym własność Gminy Smętowo Graniczne w 2025 roku osiągnięto dochody w wysokości **32.741,10 zł**.

Należy zaznaczyć, że są to dochody wynikające z zadań dodatkowych to przede wszystkim:

- wyjazdów na mecze piłkarskie (m.in. Kwidzyn, Sztum, Skarszewy, Pinczyn, Malbork), gdzie beneficjentem był **SKF LZS Pogoń Smętowo** - zrealizowano **1.418 km** przy stawce 4,10 zł netto za 1 km
- wyjazdów związanych w działalnością placówek oświatowych (zawody sportowe, lekcje w terenie), beneficjenci: **Szkoła Podstawowa im. ks. Pawła Szyrwelskiego**, od 1 września **Zespół Szkolno-Przedszkolny w Smętowie Granicznym, Szkoła Podstawowa w Kopytkowie i Szkoła Podstawowa im. Dzieci Potulic w Kamionce**, dojazdy zostały zrealizowane w ilości **2.126 km**, gdzie koszt w całości został pokryty ze środków Gminy Smętowo Graniczne
- wyjazd niestanowiący realizacji zadania własnego gminy, gdzie beneficjentem było **KGW** został zrealizowany w ilości **51 km** przy zastosowaniu preferencyjnych stawek 6,00 zł netto za każdy km przejazdu;
- wyjazdów realizowanych na rzecz jednostek organizacyjnych i podmiotów współpracujących z gminą (m.in. **ŚDS Tęcza, GOKSiR Smętowo Graniczne, KGW, Rada Rodziców, Polski Związek Emerytów i Rencistów**) – **819 km** przy stawce 4,10 zł netto za wozokilometr;

TRANSPORT

- transportu uczestników **ŚDS „Tęcza”** oraz **Dziennego Domu Pobytu w Kamionce – 6.270 km** przy stawce 3,00 zł netto za 1 km.

Należy jednakże zaznaczyć, że priorytetem funkcjonowania transportu gminnego jest realizacja obowiązku dowozu osób z niepełnosprawnościami do placówek oświatowych.

Ze względu na rocznik dotychczas użytkowanego pojazdu (2010 r.) oraz jego intensywną eksploatację, we wrześniu 2025 r. zakupiono nowy autobus. Na realizację zadania Gmina Smętowo Graniczne otrzymała dofinansowanie ze środków **Państwowego Funduszu Rehabilitacji Osób Niepełnosprawnych** w celu zapewnienia odpowiednich warunków transportu osobom ze specjalnymi potrzebami.

Gmina Smętowo Graniczne jako uczestnik **Starogardzkiego Powiatowo-Gminnego Związku** ponosiła koszty jego funkcjonowania. Wydatkiem w tym zakresie były kwartalne składki, które w 2025 roku wyniosły łącznie **18.734,89 zł**, jak również dokonywano opłat dotyczących wkładu własnego przy wykorzystywaniu środków z **Funduszu Rozwoju Przewozów Autobusowych**, które zostały pokryte na poziomie **42.889,72 zł**.

Udział Gminy Smętowo Graniczne w strukturach **Związku** z perspektywy czasu potwierdza fakt, że była to bardzo dobra decyzja, ponieważ obszar dowozów w transporcie publicznym na terenie Gminy Smętowo Graniczne jest skutecznie zabezpieczony.





POMOC SPOŁECZNA

Pomoc społeczna jest instytucją polityki społecznej państwa, mającą na celu umożliwienie osobom i rodzinom przezwyciężenie trudnych sytuacji życiowych, których nie są one w stanie pokonać, wykorzystując własne uprawnienia, zasoby i możliwości.

Gminny Ośrodek Pomocy Społecznej w Smętowie Granicznym z siedzibą w Kościelnej Jani w roku 2025 zatrudniał łącznie:

STANOWISKO	LICZBA PRACOWNIKÓW	ETATY
KIEROWNIK	1	1
PRACOWNICY SOCJALNI	3	3
PRACOWNIK ADMINISTRACYJNY	1	1
ŚWIADCZENIA RODZINNE	2	2
ASYSTENT RODZINY	1	1
OPIEKUNKI	2	1,25
RAZEM	10	10,25

Poza tym dodatkowo w ramach umów cywilnoprawnych zatrudniano między innymi prawnika, który w każdą środę udziela bezpłatnych porad prawnych dla mieszkańców gminy oraz psychologa i psychoterapeutę, którzy świadczą usługi w każdy czwartek, pracownika odpowiedzialnego za BHP, sprzątaczkę oraz opiekunów świadczących usługi sąsiedzkie.

Zadania pomocy społecznej w gminie Smętowo Graniczne wykonuje jednostka organizacyjna – **Gminny Ośrodek Pomocy Społecznej** w Smętowie Granicznym z siedzibą w Kościelnej Jani.

POMOC SPOŁECZNA

W ramach ustawy o pomocy społecznej GOPS udziela pomocy w formie świadczeń pieniężnych i niepieniężnych, w tym przyznawanie i wypłacanie m. in.:

- zasiłków stałych na kwotę **352.088,18 zł** pobieranych przez **30** osób
- zasiłków okresowych na kwotę **119.402,18 zł** pobieranych przez **32** osób
- zasiłków celowych na kwotę **38.742,13 zł** pobieranych przez **20** osób
- zasiłków celowych na pokrycie wydatków powstałych w wyniku zdarzenia losowego na kwotę **1.000,00 zł** pobranych przez **1** osobę
- organizowanie i świadczenie usług opiekuńczych na kwotę **91.289,90 zł** pobieranych przez **8** osób
- organizowanie i świadczenie usług sąsiedzkich na kwotę **39.152,39,00 zł** pobieranych przez **5** osób
- dożywanie w formie posiłku na kwotę **20.288,00 zł** dla **27** dzieci
- opłacanie kosztów opieki i wychowania dzieci w rodzinach zastępczych na kwotę **126.092,46 zł** dla **8** dzieci

GOPS zajmuje się również realizacją zadań związanych z wypłatą m. in.:

- świadczeń rodzinnych na kwotę **2.358.650,00 zł**, w tym:
 - zasiłki rodzinne i dodatki do zasiłków rodzinnych **50** rodzin
 - jednorazowa zapomoga z tytułu urodzenia się dziecka dla **8** rodzin
 - zasiłki pielęgnacyjne dla **234** osób
 - świadczenia pielęgnacyjne dla **40** osób
 - specjalny zasiłek opiekuńczy dla **1** osoby
 - świadczenia rodzicielskie dla **14** osób
- świadczeń z Funduszu Alimentacyjnego na kwotę **91.248,63 zł** dla **17** rodzin
- świadczenia wychowawcze na kwotę **49.543,05 zł** dla **8** rodzin w ramach koordynacji systemu zabezpieczenia społecznego
- dodatków mieszkaniowych na kwotę **9.886,14 zł** dla **4** rodzin
- stypendiów socjalnych na kwotę **16.798,00 zł** dla **6** rodzin



Plan finansowy Gminnego Ośrodka Pomocy Społecznej w Smętowie Granicznym z siedzibą w Kościelnej Jani w roku 2025 wynosił: **6.925.441,12 zł**, a wydatki wynosiły **6.000.203,41 zł**. W tym okresie GOPS wydał łącznie **834** decyzje z tego:

- pomoc społeczna - **552** decyzji,
- świadczenia rodzinne, świadczenia rodzicielskie, fundusz alimentacyjny, świadczenia wychowawcze, dodatki mieszkaniowe i stypendia szkolne - **282** decyzji.

GOPS zapewnia obsługę techniczno-organizacyjną **Zespołowi Interdyscyplinarnemu ds. Przeciwdziałania Przemocy Domowej**. W roku 2025 odbyło się **6** posiedzeń zespołu Interdyscyplinarnego, który powołał **16** grup diagnostyczno-pomocowych do pracy z rodzinami objętymi procedurą Niebieskie Karty.

W 2025 roku łącznie prowadzono **25** procedur Niebieskie Karty z czego **16** procedur zostało wszczętych w danym roku. Grupy diagnostyczno-pomocowe w 2025 r. zakończyły łącznie **14** procedur Niebieskich Kart:

- z powodu braku zasadności podejmowania działań zamknięto **5** procedur NK
- z powodu ustania przemocy domowej zamknięto **9** procedur NK

Ponadto pracownicy GOPS realizowali w roku 2025 dodatkowe działania w formie udziału w określonych programach, z których mogli skorzystać mieszkańcy Gminy Smętowo Graniczne:

1. PROGRAM „ASYSTENT RODZINY”

Zadaniem asystenta rodziny jest pomoc rodzinie przy wdrażaniu prawidłowych postaw życiowych wszystkich jej członków. Współpraca z asystentem odbywa się za zgodą rodziny i przy aktywnym jej udziale. Głównym celem asystentury jest podniesienie umiejętności opiekuńczo – wychowawczych, prowadzenia gospodarstwa domowego, radzenia z sytuacjami dnia codziennego rodziców. Efektem powinno być odzyskanie przez osoby przyjmujące pomoc kontroli nad własnym życiem, które pozwala im być samodzielnymi. Asystent współpracuje ze wieloma instytucjami, m.in. szkołami - w tym z pedagogami



POMOC SPOŁECZNA

szkolnymi oraz wychowawcami klas, przedszkolami, Gminnym Ośrodkiem Pomocy Społecznej - z pracownikami socjalnymi, Powiatowym Centrum Pomocy Rodzinie, Policją, Sądami, kuratorami rodzinnymi i zawodowymi. W czasie spotkań wszyscy wymieniają się opiniami, poglądami na dany temat, określają wspólne stanowisko w kwestii pomocy rodzinie i dziecku.

W 2025 roku w Gminie Smętowo Graniczne z pomocy i wsparcia asystenta rodziny korzystało **10** rodzin, w których łącznie było **23** dzieci.

2. PROGRAM „POSILEK W SZKOLE I W DOMU”

Program „**Posiłek w szkole i w domu**” zapewnia pomoc zarówno osobom starszym, niepełnosprawnym, o niskich dochodach, jak i dzieciom, które wychowują się w rodzinach znajdujących się w trudnej sytuacji. Program przewiduje wsparcie finansowe gmin w udzieleniu pomocy w formie posiłku, świadczenia pieniężnego w postaci zasiłku celowego na zakup posiłku lub żywności oraz świadczenia rzeczowego w postaci produktów żywnościowych.

W roku 2025 w ramach ww. programu naszej gminie przyznano środki finansowe z budżetu państwa w wysokości **330.500,00 zł**.

3. PROGRAM FUNDUSZE EUROPEJSKIE NA POMOC ŻYWNOŚCIOWĄ 2021-2027, WSPÓŁFINANSOWANEGO Z EUROPEJSKIEGO FUNDUSZU SPOŁECZNEGO PLUS

Dzięki Programowi Fundusze Europejskie na Pomoc Żywnościową 2021-2027 zapewniliśmy wsparcie osobom najuboższym w postaci paczek żywnościowych. Z pomocy tej skorzystały osoby w najtrudniejszej sytuacji życiowej, których dochód nie przekroczył dla osoby samotnie gospodarującej **2.676,50 zł**, a dla osoby w rodzinie **2.180,95 zł**. Program realizowany jest w kilkumiesięcznych cyklach, dzięki współpracy z Bankiem Żywności w Tczewie przekazaliśmy artykuły spożywcze zgodnie z umową o wartości **94.419,14 zł** i wadze **13.693,37 kg** oraz darowizny o wartości **26.823,10 zł** i wadze **4.793,32 kg**. Z pomocy w tej formie w ubiegłym roku skorzystało **263** mieszkańców naszej gminy.



4. PROGRAM „OPIEKA 75+”

Od stycznia 2018 r. realizowany jest program „Opieka 75+”, którego strategicznym celem jest poprawa dostępności do usług opiekuńczych, w tym specjalistycznych usług opiekuńczych, dla osób w wieku 75 lat i więcej. W roku 2025 w naszej gminie z usług opiekuńczych w ramach w/w programu skorzystało **8** seniorów. Dzięki przystąpieniu do w/w programu i otrzymanej dotacji była możliwość zatrudnienia na umowy o pracę **2** osób realizujących usługi opiekuńcze w miejscu zamieszkania potrzebującego. Przełożyło się to na zwiększenie dostępności usług opiekuńczych oraz umożliwienie seniorom pozostania w środowisku zamieszkania i poprawę jakości ich życia.

W roku 2025 w ramach w/w programu gmina otrzymała i wydatkowała środki finansowe z budżetu państwa w wysokości **41.013,20 zł.**

5. PROGRAM „TELEOPIEKA DLA POTRZEBUJĄCYCH”

Program osłonowy Teleopieka dla potrzebujących mieszkańców gminy Smętowo Graniczne, polega na wdrożeniu na terenie Gminy Smętowo Graniczne systemu teleopieki czyli sieci komunikacyjnej dla osób z grupy podwyższonego ryzyka, którym ze względu na wiek czy stan zdrowia może być potrzebna nagła pomoc. Usługa teleopieki w Gminie Smętowo Graniczne ma na celu zapewnienie samotnym mieszkańcom gminy bezpłatnego dostępu do telefonicznej opieki domowej, polegającej na elektronicznym całodobowym monitoringu i przyzywaniu natychmiastowej pomocy w przypadku zagrożenia życia, zdrowia, bezpieczeństwa osób starszych, niepełnosprawnych i niesamodzielnych, w miejscu zamieszkania.

Osoby objęte Programem (**10** Seniorów) w ramach umowy użyczenia są wyposażone w niewielki nadajnik w postaci bransoletki lub wisiorka, połączony z telefonem. Gdy się źle poczują wystarczy, że naciśną guzik w nadajniku, a urządzenie wyśle sygnał alarmowy do centrali obsługującej system.



6. PROGRAM „KORPUS WSPARCIA SENIORÓW”

Od roku 2024 rozpoczęliśmy realizację usług sąsiedzkich w ramach programu „**Korpus Wsparcia Seniorów**”. W roku 2025 r. Gmina Smętowo Graniczne kontynuowała realizację programu w ramach modułu I dotyczącego świadczenia usług opiekuńczych w formie usług sąsiedzkich oraz po raz pierwszy przystąpiła do modułu II w/w programu w postaci opieki na odległość. Dzięki otrzymanej dotacji była możliwość kontynuacji usług sąsiedzkich, tym samym zwiększenia dostępności usług opiekuńczych na terenie Gminy Smętowo Graniczne dla seniorów w wieku 60 lat i więcej. Ponadto dzięki programowi „Korpus Wsparcia Seniorów” w ramach modułu II możliwe było rozszerzenie usług opieki na odległość w postaci opasek bezpieczeństwa.

Dla wszystkich osób korzystających z programu nastąpiła poprawa poczucia bezpieczeństwa, możliwość samodzielnego funkcjonowania i pozostania w miejscu zamieszkania. W roku 2025 przyznano usługi sąsiedzkie w ramach modułu I programu „Korpus Wsparcia Seniorów” **5** osobom. Liczba zatrudnionych przez gminę sąsiadów-opiekunów świadczących usługi sąsiedzkie w ramach w/w programu to **4** osoby, zatrudnione na umowę zlecenie. Natomiast w module II programu „Korpus Wsparcia Seniorów” wzięły udział **3** osoby.

W roku 2025 gmina otrzymała i wydatkowała środki finansowe z budżetu państwa w ramach w/w programu w wysokości **32.599,23 zł.**

7. JUBILACI

Każdego roku pracownicy Gminnego Ośrodka Pomocy Społecznej wraz z reprezentantem wójarza gminy odwiedzają osoby, które ukończyły **90** i więcej lat.

W roku 2025 było to **25** jubilatów.



PROJEKT CENTRUM WSPARCIA RODZINY I SENIORA W GMINIE SMĘTOWO GRANICZNE

Gminny Ośrodek Pomocy Społecznej w Smętowie Granicznym z siedzibą w Kościelnej Jani od 2025 roku jest realizatorem projektu **5.17** współfinansowanego ze środków unijnych p. n. „**Centrum Wsparcia Rodziny i Seniora w Gminie Smętowo Graniczne**”.

Celem projektu jest zwiększenie dostępu do zdeinstytucjonowanych, spersonalizowanych i zintegrowanych usług społecznych i zdrowotnych świadczonych w społeczności Gminy Smętowo Graniczne ze szczególnym uwzględnieniem osób będących w trudnej sytuacji życiowej, jak również takich, którzy są zagrożeni wykluczeniem społecznym.

Pozyskane środki finansowe pozwoliły na utworzenie **Placówki Wsparcia Dziennego dla dzieci i młodzieży** w miejscowości Kopytkowo wraz z ofertą warsztatów (zajęcia w grupie) dla **30** osób i **Dziennego Domu Pobytu** w miejscowości Kamionka wraz z ofertą warsztatów dla **15** seniorów.

W ramach projektu zostały zaplanowane działania także w postaci organizacji **Szkoły Rodzica** (**25** osób) tj. spotkań grup wsparcia dla rodziców oraz wsparcie psychologa, a także usługi opiekuńcze (**10** osób), specjalistyczne i diagnostyka profilaktyczna.

W **Dziennym Domu Pobytu** w miejscowości Kamionka prowadzone zajęcia w formie warsztatów:

- terapia urody
- zajęcia kulinarne
- muzykoterapia
- zajęcia ruchowe
- zajęcia rehabilitacyjne
- zajęcia z psychologiem
- terapia stymulacji

POMOC SPOŁECZNA

W Placówce Wsparcia Dziennego dla dzieci i młodzieży w Kopytkowie także odbywać się będą warsztaty:

- artystyczne
- z zakresu robotyki, kodowania i programowania
- kulinarne
- zajęcia rozwoju osobistego
- Szkoła dla Rodzica
- zajęcia indywidualne z psychologiem

W ramach projektu od lutego 2026 roku realizowane są **usługi opiekuńcze/sąsiedzkie** w ilości **12** godzin miesięcznie dla **10** osób seniorów **60+** z terenu gminy Smętowo Graniczne. Zakupione zostaną także opaski telemedyczne monito-

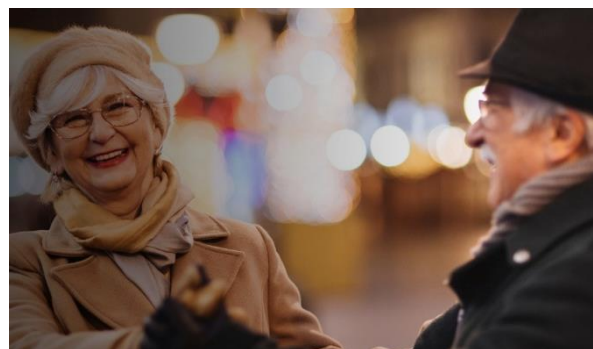

rujące stan zdrowia dla **20** osób. Przeprowadzone zostaną także szkolenia z zakresu podnoszenia kompetencji opiekunów nieformalnych osób niesamodzielnych dla opiekunów zależnych: **2** grupy po **10** osób.



GMINNA BIBLIOTEKA PUBLICZNA

Na terenie gminy Smętowo Graniczne w 2025 r. funkcjonowała **Gminna Biblioteka Publiczna** z siedzibą w Smętowie Granicznym, która prowadzi również filię w Kopytkowie.

KSIĘGOZBIÓR	1.01.2025 R.	ZAKUPIONO	31.12.2025 R.	UBYTKOWANO
Smętowo Gr.	11.563	584	11.509	638
Kopytkowo	6.072	221	5.622	671
RAZEM	17.635	805	17.131	1.309

Zdalny dostęp - kody Legimi – **10** sztuk miesięcznie.

W ciągu roku czytelnicy wypożyczyli łącznie **15.705** woluminów na zewnątrz:

- 14.636 Smętowo Graniczne
- 1.069 Kopytkowo
- 399 razy korzystali z udostępnień na miejscu

W 2025 roku wzbogacono zbiory biblioteki i filii o **805** pozycji:

- 607 książek dla dorosłych
- 32 książki z literatury popularnonaukowej
- 166 książek dla dzieci

Na dzień 31.12.2025 r. na **1** mieszkańca gminy przypadło **3,6** woluminów.

Na koniec **2024** roku zarejestrowanych było **373** czytelników (Smętowo Graniczne **317**, Kopytkowo **56**), natomiast na koniec **2025** roku liczba była podobna i wynosiła **359** czytelników (Smętowo Graniczne **302**, Kopytkowo **57**).

Na zakup książek w obu bibliotekach wydano łącznie **25.210,00 zł**, z tego:

- 13.000,00 zł** pochodziło z dotacji Urzędu Gminy (**421** książki) oraz zdalny dostęp do książek elektronicznych (kody Legimi)
- 12.210,00 zł** z Biblioteki Narodowej w ramach programu „**Narodowy Program Rozwoju Czytelnictwa 2.0. na lata 2021-2025**”, dzięki czemu w 2025 r. biblioteka zakupiła **384** woluminów

GMINNA BIBLIOTEKA PUBLICZNA

Biblioteka zakupiła zdalny dostęp do nowości wydawniczych w postaci kodów Legimi (**10** darmowych kodów do wykorzystania w ciągu miesiąca), dzięki czemu czytelnicy mogą korzystać z ok. **243.800** książek elektronicznych.

W 2025 r. Gminna Biblioteka Publiczna po raz czwarty brała udział w programie „**Narodowe Czytanie**”. Tym razem była to „**Poezja i twórczość Jana Kochanowskiego**”.

Główny patronat nad projektem sprawuje **Prezydent Rzeczypospolitej Polskiej Karol Nawrocki**.

Uczestniczyły w tym wydarzeniu następujące osoby:

Wójt Gminy Smętowo Graniczne – Anita Galant, pracownicy biblioteki – Małgorzata Landowska, Arleta Schawrz, członkowie Rady Gminy w Smętowie Granicznym:

Elżbieta Muszyńska, Angelika Godlewska, Iwona Świdorska, Barbara Szczygieł, Dariusz Giełdon oraz pracownicy Urzędu Gminy w Smętowie Granicznym: Honorata Kłosińska, Sylwia Gajewska, Justyna Kinder, Emilia Mazur, Marta Świdorska.

W 2025 roku biblioteka i filia zatrudniały łącznie **3** pracowników.

Biblioteka posiada **8** komputerów (Smętowo Graniczne – **6**, Kopytkowo – **2**), z dostępem do szerokopasmowego Internetu.

Biblioteka i filia **nie udostępniają** katalogów on-line.

W 2025 r. Gminna Biblioteka Publiczna zorganizowała następujące wydarzenia kulturalno-oświatowe mające na celu promocję czytelnictwa wśród społeczności lokalnej:

- 20.01.2025 r. – Lekcja biblioteczna – Szkoła Podstawowa w Smętowie Gr. kl. 5
- 21.01.2025 r. – „Dziewczynka z zapałkami”, przedstawienie teatralne Szkoła Podstawowa w Smętowie Gr. kl. 8
- 24.01.2025 r. – Przedszkole w Bibliotece – Lekcja biblioteczna





- 29.01.2025 r. – Lekcja biblioteczna – Szkoła Podstawowa w Smętowie Gr. kl. 6A
- 31.01.2025 r. – Lekcja biblioteczna – Szkoła Podstawowa w Smętowie Gr. kl. 6B
- 05.02.2025 r. – Żłobek w Bibliotece
- 14.02.2025 r. – Walentynki w Bibliotece
- 14.02.2025 r. – Dzień Języka Ojczystego – Szkoła Podstawowa w Smętowie Gr. kl. 7A
- 17.02.2025 r. – Ferie w Bibliotece
- 03.03.2025 r. – Animus - serce moje – Wieczór poetycko-aktorski Piotr Pilarski
- 31.03.2025 r. – Jak korzystać z mediów społecznościowych – Klub Seniora
- 12.04.2025 r. – Zajęczek w Bibliotece
- 16.04.2025 r. – Przedszkole w Bibliotece
- 07.05.2025 r. – Dzień bibliotekarza
- 08.05.2025 r. – Wyobraźnia czeka ukryta w bibliotekach - Teatr Maska z Krakowa
- 12.05.2025 r. – Familiada w Bibliotece – Klub Seniora
- 08.07.2025 r. – Żłobek w Bibliotece
- 11.07.2025 r. – Familiada w Bibliotece
- 14.07.2025 r. – Seans Filmowy – Klub Seniora
- 29.07.2025 r. – Trening społecznościowy
- 05.08.2025 r. – Warsztaty serowarstwa
- 06.09.2025 r. – Narodowe Czytanie
- 24.09.2025 r. – Spotkanie kosmetyczne firma Forever
- 30.09.2025 r. – Przedszkole w Bibliotece – Lekcja biblioteczna
- 13.10.2025 r. – Seans Filmowy – Klub Seniora
- 17.10.2025 r. – Noc Bibliotek
- 20.10.2025 r. – Spektakl Teatralny – Teatr Maska z Krakowa
- 17.11.2025 r. – Trening społecznościowy – DPS Wielkie Wyręby
- 21.11.2025 r. – Dno to początek – wieczór autorski Katarzyna Arczewska
- 24.11.2025 r. – Trening społecznościowy – SDŚ Lalkowy
- 26.11.2025 r. – Przedszkole w Bibliotece – Lekcja biblioteczna

GMINNA BIBLIOTEKA PUBLICZNA

- 29.11.2025 r. – Andrzejki w Bibliotece
- 06.12.2025 r. – Mikołajki w Bibliotece
- 08.12.2025 r. – Familiada – Szkoła Podstawowa w Smętowie Gr. kl. 6
- 09.12.2025 r. – Familiada – Szkoła Podstawowa w Smętowie Gr. kl. 7
- 11.12.2025 r. – Zajęcia pro zawodowe – Przedszkole gr. 4 i 5- latki
- 15.12.2025 r. – Wydarzenia mijającego roku – Klub Seniora
- 16.12.2025 r. – Zajęcia pro zawodowe – Przedszkole gr. 3 i 4-latki

W wydarzeniach tych wzięło udział **716** osób.

Biblioteka poniosła w związku z tymi wydarzeniami wydatki w kwocie **3.422,99 zł.** które zostały przeznaczone na zakup ciastek, kawy, herbaty i owoców. Ponadto nieodpłatnie wykonano dekoracje tematyczne pomieszczeń biblioteki, podziękowania dla gości za udział w organizowanych wydarzeniach i spotkaniach oraz użyczono ozdoby do dekoracji (lampiony, materiały i pasmanterię dekoracyjną).





GMINNY OŚRODEK KULTURY SPORTU I REKREACJI IM. STANISŁAWA MUCHY

Na dzień 31 grudnia 2025 r. funkcjonowało w gminie **14** organizacji pozarządowych, w tym:

- 8 stowarzyszeń :
 - Stowarzyszenie Towarzystwo Przyjaciół Lalków
 - Stowarzyszenie Przyjaciół Osób Niepełnosprawnych i Potrzebujących Wsparcia w Lalkowach
 - SKF LZS Pogoń Smętowo Graniczne
 - Koło Wędkarskie Smętowo Graniczne działające w strukturach Polskiego Związku Wędkarskiego
 - Polski Związek Emerytów Rencistów i Inwalidów – Koło w Smętowie Granicznym
 - Parafialny Zespół Caritas działający przy Parafii Smętowo
 - Parafialny Zespół Caritas działający przy Parafii Kościelna Jania
 - Klub Sportowy LZS Orkan Kopytkowo

- 6 kół gospodyń wiejskich:
 - KGW Leśna Jania
 - KGW Lalkowy
 - KGW Frąca
 - KGW Kopytkowo
 - KGW Kamionka
 - KGW Stara, Kościelna Jania



W Gminie Smętowo Graniczne w 2025 roku były przeprowadzane otwarte konkursy ofert skierowane do organizacji pozarządowych, na który przeznaczono kwotę **30.000,00 zł** (w tym **25.000 zł** w ramach **GKRPA**) – realizację tych konkursów przedstawia poniższa tabela:



**GMINNY OŚRODEK KULTURY SPORTU I REKREACJI
IM. STANISŁAWA MUCHY**

**ROZLICZENIE WYKONANIA ZADANIA – OTWARTY KONKURS
OFERTW 2025 ROKU**

L.P.	NAZWA OFERENTA	NAZWA ZADANIA	KWOTA DOFINANSOWANIA	KWOTA WYKONANIA
1.	Stowarzyszenie Kultury Fizycznej LZS Pogoń Smętowo Graniczne	Cykl turniejów piłki nożnej dla dzieci i dorosłych i zawody LA	5.000,00 zł	5.000,00 zł
2.	Kółko Rolnicze – Koło Gospodyń Wiejskich w Kopytkowie	Festyn integracyjny społeczeństwa lokalnego	2.000,00 zł	2.000,00 zł
3.	Parafialny Zespół Caritas przy Parafii Ciała i Krwi Pańskiej w Smętowie Granicznym	Spotkanie osób nieco wcześniej urodzonych	2.000,00 zł	2.000,00 zł
4.	Koło Gospodyń Wiejskich „Kamionkowe Dziewuchy”	Rodzinne Święto – dzień miłości i wdzięczności	2.000,00 zł	1.998,30 zł
5.	Koło Gospodyń Wiejskich w Lalkowych	Cykl imprez integracyjno-profilaktycznych	1.900,00 zł	1.900,00 zł
6.	Stowarzyszenie „Towarzystwo Przyjaciół Lalków”	Cykl trzech imprez integracyjno-profilaktycznych dla mieszkańców wsi Lalkowy	1.500,00 zł	1.500,00 zł
7.	Stowarzyszenie „Przyjaciół Osób Niepełnosprawnych i Potrzebujących Wsparcia”	Spotkanie Wigilijne	12.000,00 zł	12.000,00 zł
8.	Koło Gospodyń Wiejskich w Leśnej Jani	Cykl imprez integracyjnych dla mieszkańców wsi	2.000,00 zł	2.000,00 zł
9.	Koło Gospodyń Wiejskich w Starej i Kościelnej Jani	Warsztaty Świąteczne Rodzinne	1.000,00 zł	1.000,00 zł
RAZEM			29.400,00 zł	29.398,30 zł

**GMINNY OŚRODEK KULTURY SPORTU I REKREACJI
IM. STANISŁAWA MUCHY**



Ponadto ogłoszono możliwość wsparcia inicjatyw lokalnych na kwotę **10.000 zł**, z czego podmioty z sektora pozarządowego skorzystały realizując następujące zadania:

L.P.	NAZWA OFERENTA	NAZWA ZADANIA	KWOTA DOFINANSOWANIA	KWOTA WYKONANIA
1.	Koło Gospodyń Wiejskich we Frący	<ul style="list-style-type: none"> • Dzień Dziecka • Dzień ziemniaka • Mikołajki 	1.700,00 zł	1.689,29 zł
2.	Janusz Kosieniak, Henryk Nitza, Piotr Mielke – grupa nieformalna	Impreza wychowawczo-edukacyjna – zawody wędkarskie dla dzieci i młodzieży z okazji „Dnia Dziecka”	800,00 zł	793,03 zł
3.	Stowarzyszenie „Przyjaciół Osób Niepełnosprawnych i Potrzebujących Wsparcia”	<ul style="list-style-type: none"> • XVI Powiatowy Konkurs Poezji Miłosnej „Mów do mnie jeszcze...” • Dzień PRL – lata 80 	2.000,00 zł	2.000,00 zł
4.	Parafialny Zespół Caritas – Stowarzyszenie	IX Parafialno-Gminny Festyn Rodzinny	2.000,00 zł	2.000,00 zł
5.	Towarzystwo Przyjaciół Lalków	Spływ kajakowy rzeką Wdą dla dzieci i młodzieży oraz członków Stowarzyszenia	1.500,00 zł	1.500,00 zł
6.	Parafialny Zespół Caritas- Kościelna Jania	Warsztaty świąteczne	2.000,00 zł	1.998,97 zł
RAZEM:			10.000,00 zł	9.981,29 zł



GMINNY OŚRODEK KULTURY SPORTU I REKREACJI IM. STANISŁAWA MUCHY

Samorząd Gminy Smętowo Graniczne dokonał także wsparcia zadań w zakresie rozwoju sportu, na które przeznaczono kwotę **37,000 zł** – podział został przedstawiony poniżej:

LP	NAZWA OFERENTA	NAZWA ZADANIA	KWOTA DOFINANSOWANIA	KWOTA WYKONANIA
1.	Stowarzyszenie Kultury Fizycznej LZS Pogoń Smętowo Gr.	Szkolenie sportowe z zakresu piłki nożnej	37.000,00 zł	37.000,00 zł
RAZEM			37.000,00 zł	37.000,00 zł

Organizacje pozarządowe działające na terenie Gminy Smętowo Graniczne współpracują z **Gminnym Ośrodkiem Kultury, Sportu i Rekreacji** oraz z podległymi mu, **światlicami wiejskimi**. Angażują się więc w organizację wydarzeń o charakterze integracyjnym dbając tym samym o rozwój kulturalny i sportowy Mieszkańców Gminy. Nieoceniona jest również ich działalność poza granicami naszej gminy, kiedy to chętnie ją promują, zachęcając tym samym turystów do jej odwiedzania.

W gminie w 2025 r. funkcjonowały następujące ośrodki kultury i świetlice:

- Gminny Ośrodek Kultury Sportu i Rekreacji im. St. Muchy w Smętowie Gr., ul. Sportowa 7
- Świetlice wiejskie w miejscowościach: Frąca, Kościelna Jania, Lalkowy, Leśna Jania, Rynkówka, Smętówko, Kopytkowo

Budynki GOKSiR w Smętowie Gr. i budynki świetlic: Kamionka, Kościelna Jania, Frąca, Kopytkowo częściowo dostosowane są do potrzeb osób z niepełnosprawnościami.

GOKSiR wraz ze świetlicami wiejskimi i Centrum Kultury Kociewskiej w Lalkowach zajmuje się propagowaniem kultury i tradycji regionu Kociewia, tworząc różnego rodzaju wydarzenia, musi więc posiadać odpowiednią kadre pracowników, która będzie realizowała założone zadania.

GMINNY OŚRODEK KULTURY SPORTU I REKREACJI IM. STANISŁAWA MUCHY



Struktura zatrudnienia przedstawia się w następujący sposób:

L.P.	STANOWISKO	MIEJSCE PRACY	LICZBA ETATU
1.	dyrektor	GOKSiR Smętowo	1 etat
2.	specjalista ds. upowszechniania kultury	GOKSiR Smętowo	1 etat
3.	referent ds. administracyjnych	GOKSiR Smętowo	1 etat
4.	konserwator, palacz	GOKSiR Smętowo	1 etat
5.	pracownik gospodarczy	GOKSiR Smętowo	3/4 etatu
6.	opiekun świetlicy	Kościelna Jania, Leśna Jania	3/4 etatu
7.	opiekun świetlicy	Rynkówka, Kuźnia Lalkowy	3/4 etatu
8.	opiekun świetlicy	Smętówko, Frąca	3/4 etatu
9.	opiekun świetlicy	Lalkowy, Kopytkowo	3/4 etatu

Na działalność GOKSiR zaplanowano w budżecie Gminy Smętowo Graniczne kwotę dotacji podmiotowej w wysokości **1.085.644,00 zł**, która została zwiększona za sprawą sprzedaży usług statutowych, sprzedaży pozostałych usług i darowizn **129.318,30 zł**, co w konsekwencji dało wykonanie budżetu za 2025 rok na poziomie **1.214.962,30 zł**.

Główne koszty, które ponosi GOKSiR to przede wszystkim zakup usług obcych, obsługa imprez plenerowych wynagrodzenia pracowników z pochodnymi, materiały, transport, czy też media.

W roku 2025 r. zorganizowano następujące wydarzenia:

- Imprezy kulturalno-rekreacyjne:
 - Finał WOŚP
 - Kociewska Kuźnia Rozmaitości w Lalkowach
 - Majówka w Smętowie Gr.
 - Koncert „Smętowo-wspólnie tworzymy to miejsce” Smętowo Gr.
 - Złot Motocyklowy „u Czapl” Smętowo Gr.
 - Dożynki Gminne w Smętowie Gr.



GMINNY OŚRODEK KULTURY SPORTU I REKREACJI IM. STANISŁAWA MUCHY

- Integracja dzieci z Gminy Smętowo Gr. we Frący, Kościelnej Jani, Kopytkowie
 - Konkurs poezji i pieśni patriotycznej we Frący
 - Bal Seniora w Smętowie Gr.
 - Mikołajki dla dzieci w Smętowie Gr.
- Imprezy sportowe:
- Bieg z WOŚP w Smętowie Gr.
 - XXX Biegi Szlakami Jana z Jani w Kościelnej Jani
 - XXXI Turniej piłki nożnej im. St. Muchy w Smętowie Gr.
 - Turniej Plażowej Piłki Siatkowej w Smętowie Gr.
 - Zawody Hobby Horse w Smętowie Gr.
 - Smętowski Cross w Smętowie Gr.
 - IV Igrzyska Lekkiej Atletyki dla dzieci i młodzieży w Smętowie Gr.
 - Turnieje Tenisa stołowego w Kopytkowie
 - Turniej tenisa ziemnego w Smętowie Gr.
 - XXX Turniej Piłki Nożnej im. St. Muchy
 - Halowy Turniej Mikołajkowy Piłki Nożnej w Kopytkowie



GMINNY OŚRODEK KULTURY SPORTU I REKREACJI IM. STANISŁAWA MUCHY

GOKSiR i podległe mu świetlice wiejskie prowadzą również cykliczne zajęcia kulturalno-edukacyjne. Organizowanie wydarzenia cieszyły się dużym zainteresowaniem, a skala ich wielkości została przedstawiona w poniższej tabeli:

L. P.	RODZAJ ZAJĘĆ	EVENT/ CYKLICZNE	MIEJSCE	ILOŚĆ UCZESTNIKÓW
1.	Zajęcia świetlicowe	cykliczne	Kościelna Jania	10/dzień
2.	Zajęcia świetlicowe	cykliczne	Leśna Jania	10/dzień
3.	Zajęcia świetlicowe	cykliczne	Smętówko	7/dzień
4.	Zajęcia świetlicowe	cykliczne	Frąca	10/dzień
5.	Zajęcia świetlicowe	cykliczne	Rynkówka	10/dzień
6.	Zajęcia świetlicowe	cykliczne	Lalkowy	7/dzień
7.	Zajęcia świetlicowe	cykliczne	Kopytkowo	15/dzień
8.	Chór Złota Jesień	cykliczne	Smętowo GOKSiR	25
9.	Grupa taneczna	cykliczne	Smętowo GOKSiR	15
11.	Grupa plastyczna	cykliczne	Smętowo GOKSiR	10
12.	Klub seniora	cykliczne	Smętowo GOKSiR	40
13.	Grupa fitness	cykliczne	Smętowo GOKSiR	20
14.	Ferie z GOKSiR	event	Smętowo GOKSiR	400
15.	Wakacje z GOKSiR	event	Smętowo GOKSiR	500
16.	XXX Biegi Szlakami Jana z Jani w Kościelnej Jani	event	Kościelna Jania	300
17.	Smętowski Cross	event	Smętowo GOKSiR	120
18.	IV Igrzyska Lekkiej Atletyki dla dzieci i Młodzieży w Smętowie	event	Smętowo GOKSiR	300
19.	Turnieje Tenisa Stołowego i Ziemnego	event	Kopytkowo/Smętowo	50
20.	Turniej Piłki Nożnej im. St. Muchy	event	Smętowo GOKSiR	100
21.	Koncert Smętowo-wspólnie tworzymy to miejsce	event	Smętowo GOKSiR	900
22.	Złot Motocyklowy Smętowo/Skórcz	event	Smętowo GOKSiR/Skórcz	900
23.	Dożynki Gminne	event	Smętowo	400



GMINNY OŚRODEK KULTURY SPORTU I REKREACJI IM. STANISŁAWA MUCHY

24.	Integracja dzieci z gminy Smętowo Gr.	event	Frąca, Kościelna Jania, Lalkowy	200
25.	Konkurs poezji i pieśni patriotycznej we Frący	event	Frąca	80
26.	Bal seniora w Smętowie	event	Kopytkowo	120
27.	Turniej Plażowej Piłki Siatkowej	event	Smętowo	30



Ponadto zorganizowano spotkania w formie filmowych seansów plenerowych, imprez turystycznych i spotkań sportowo-rekreacyjnych, konkursów, pokazów teatralnych, warsztatów.

GOKSiR Smętowo Graniczne i Świetlice wiejskie organizują wypoczynek feryjny i wakacyjny dla dzieci z terenu gminy w postaci: wycieczek, zajęć warsztatowych, pikników, zajęć sportowo-rekreacyjnych, turniejów sportowych, biegów.

We wskazanych wydarzeniach wzięło udział około **8.000** mieszkanek i mieszkańców. Wydarzenia te wiązały się z poniesieniem kosztów w wysokości około **301.000,00 zł.**

Przy gminnych jednostkach kultury funkcjonują grupy artystyczne, hobbystyczne (zrzeszające łącznie ok. 120 mieszkanek i mieszkańców):

- Chór Złota Jesień
- Klub Seniora

GMINNY OŚRODEK KULTURY SPORTU I REKREACJI IM. STANISŁAWA MUCHY

- Grupa taneczna
- Grupa plastyczna
- Grupa fitness
- Grupa nauki gry na instrumentach muzycznych



W ramach zajęć wyżej wymienionych grup organizowano zajęcia tematyczne, przedsięwzięcia teatralne, muzyczno-instrumentalne, wokalne i chóralne, folklorystyczne, ludowe, pieśni i tańca, a także takie, które można zaklasyfikować jako plastyczne, techniczne, taneczne, muzyczne, i filmowe, teatralne, turystyczne i sportowo-rekreacyjne, literackie, dyskusyjne.



GMINNA KOMISJA ROZWIĄZYWANIA PROBLEMÓW ALKOHOLOWYCH

GMINNA KOMISJA ROZWIĄZYWANIA PROBLEMÓW ALKOHOLOWYCH

Gminna Komisja Rozwiązywania Problemów Alkoholowych działała przy Gminnym Ośrodku Pomocy Społecznej w Smętowie Granicznym. Taka struktura organizacji powodowała, że powstające problemy związane z nadużywaniem alkoholu, czy też zażywaniem środków odurzających mogły być w bardzo szybki sposób podejmowane i rozwiązywane.

Poniżej przedstawiano najistotniejsze informacje dotyczące funkcjonowania GKRPA w roku 2025:

1. DALSZA KONTYNUACJA WSPÓŁPRACY Z SAMODZIELNYM PUBLICZNYM ZAKŁADEM OPIEKI ZDROWOTNEJ – CENTRUM ZDROWIA PSYCHICZNEGO I LECZENIA UZALEŻNIEŃ W STAROGARDZIE GD.,

gdzie mieszkańcy naszej gminy mogą uzyskać wsparcie, w szczególności:

- pomoc terapeutyczną i rehabilitacyjną dla osób uzależnionych od alkoholu i narkotyków
- pomoc psychospołeczną i prawną dla rodzin, w których występują problemy związane z uzależnieniem od alkoholu i narkotyków, a w szczególności osobom doświadczającym przemocy w rodzinie
- prowadzenie działalności informacyjnej oraz edukacyjnej dla dzieci i młodzieży

W 2025 r. w w/w placówce zarejestrowano **11** osób z gminy Smętowo Graniczne, którym udzielono **177** porad specjalistycznych.

2. DZIAŁALNOŚĆ PUNKTU PORADNICTWA PSYCHOLOGICZNEGO.

Psycholog przeprowadził w 2025 r. **64** rozmowy terapeutyczne.

3. KONTYNUACJA PRACY GMINNEGO PUNKTU KONSULTACYJNO-INFORMACYJNEGO.



GMINNA KOMISJA ROZWIĄZYWANIA PROBLEMÓW ALKOHOLOWYCH

Komisja otrzymuje raporty z pracy punktu raz na miesiąc. W roku 2025 r. udzielono łącznie **125** porad terapeutycznych.

4. UDZIELANIE PORAD I KONSULTACJI PRAWNYCH DLA RODZIN, W KTÓRYCH WYSTĘPUJĄ PROBLEMY ALKOHOLOWE.

5. ROZMOWY Z PETENTAMI KOMISJI.

Komisja pracowała w ramach rozmów motywujących, na które zaproszono **7** osób uzależnionych od alkoholu, a na rozmowy przybyły **4** osoby uzależnione. Z wezwanymi osobami przeprowadzono spotkania i podjęto próby zmotywowania ich do uczęszczania na spotkania w gminnym punkcie konsultacyjno-informacyjnym lub podjęcia leczenia odwykowego w poradniach specjalistycznych lub stacjonarnie.

6. LECZENIE ODWYKOWE W 2025 ROKU:

- **6** spraw trafiło do Sądu
- **7** osób zostało przebadanych przez biegłych w przedmiocie uzależnienia od alkoholu

7. KONTYNUOWANO KAMPANIE PROMUJĄCE ZDROWY STYL ŻYCIA:

- „Postaw na rodzinę”
- „Zachowaj Trzeźwy Umysł”

8. ROZPROWADZANO MATERIAŁY PROFILAKTYCZNE DO INSTYTUCJI I PUNKTÓW SPRZEDAŻY ALKOHOLU, OŚRODKÓW ZDROWIA, BIBLIOTEKI I SZKÓŁ.

9. OPINIOWANO 6 ZEZWOLEŃ NA SPRZEDAŻ ALKOHOLU.

10. ZAKUPIONO KSIĄŻKI ORAZ MATERIAŁY PROFILAKTYCZNE NIEZBĘDNE DO PROWADZENIA DZIAŁALNOŚCI INFORMACYJNEJ I EDUKACYJNEJ W ZAKRESIE ROZWIĄZYWANIA PROBLEMÓW ALKOHOLOWYCH I NARKOMANII.



GMINNA KOMISJA ROZWIĄZYWANIA PROBLEMÓW ALKOHOLOWYCH

11. ZAKUPIONO GRY EDUKACYJNE, ART. SZKOLNE I PIECZĄTKĘ.
12. PRENUMERATA MIESIĘCZNIKA „WYCHOWAWCA”.
13. PROWADZONE BYŁY ZAJĘCIA SOCJOTERAPEUTYCZNE W ZESPOLE SZKOLNO-PRZEDSZKOLNYM W SMĘTOWIE GRANICZNYM I PSYCHOLOGICZNE W ŚRODOWISKOWYM DOMU SAMOPOMOCY „TĘCZA” W LALKOWACH.
14. ODBYŁY SIĘ WIDOWISKA ARTYSTYCZNE W SZKOŁACH.
15. ODBYŁY SIĘ WARSZTATY PROGRAMU REKOMENDOWANEGO „DEBATA” W ZESPOLE SZKOLNO-PRZEDSZKOLNYM W SMĘTOWIE GRANICZNYM.
16. ODBYŁY SIĘ SZKOLENIA DLA CZŁONKÓW GKRPA I SZKOLENIE TERENOWE DLA WŁAŚCICIELI I PERSONELU PUNKTÓW SPRZEDAŻY.
17. OPRACOWANO PROGRAM PROFILAKTYKI I ROZWIĄZYWANIA PROBLEMÓW ALKOHOLOWYCH ORAZ PRZECIWDZIAŁANIA NARKOMANII.
18. DOKONANO WSPARCIA ŚWIETLIC WIEJSKICH.
19. DOFINANSOWANO POBYT REKOLEKCYJNO-TERAPEUTYCZNY.
20. ZAKUPIONO CZUJKI DYMU DO E-PAPIEROSÓW DLA ZESPOŁU SZKOLNO-PRZEDSZKOLNEGO W SMĘTOWIE GRANICZNYM.
21. DOKONANO WSPARCIA „IMPREZY MIKOŁAJKOWEJ” DLA DZIECI Z PRZEDSZKOLA I „POŻEGNANIA SZEŚCIOLATKÓW”.

Poza realizacją powyższych zadań Komisja współpracuje z jednostkami organizacyjnymi Gminy Smętowo Graniczne oraz organizacjami pozarządowymi i parafiami rzymskokatolickimi z terenu gminy, a także z Policją. Ponadto udzielono wsparcia finansowego na wykonanie zadań publicznych takich jak:

- XXX Bieg „Szlakami Jana z Jani”

GMINNA KOMISJA ROZWIĄZYWANIA PROBLEMÓW ALKOHOLOWYCH

- Bieg Niepodległości
- XII Halowy Turniej Piłki Nożnej
- XVII Konkurs poezji i pieśni patriotycznej
- cykl turniejów piłki nożnej dla dzieci i dorosłych i zawody LA
- IV igrzyska LA dla dzieci i młodzieży
- cykl trzech imprez integracyjno-profilaktycznych dla mieszkańców wsi
Lalkowy cykl trzech imprez integracyjno-profilaktycznych w Lalkowych
- Rodzinne Święto – dzień miłości i wdzięczności – Kamionka
- Aktywny Senior





OCHOTNICZE STRAŻE POŻARNE

OCHOTNICZE STRAŻE POŻARNE Z TERENU GMINY

SMĘTOWO GRANICZNE W LICZBACH:

L.P.	JEDNOSTKA	KSRG	ILOŚĆ STRAŻAKÓW RATOWNIKÓW	ILOŚĆ DRUHÓW W DRUŻYNACH MŁODZIEŻOWYCH
1.	OSP Smętowo Graniczne	TAK	43 strażaków z czego: 33 uczestniczy w akcjach ratowniczo-gaśniczych	2 drużyny (23 druhów)
2.	OSP Leśna Jania	TAK	33 strażaków z czego: 19 uczestniczy w akcjach ratowniczo-gaśniczych	1 drużyna (4 druhów)
3.	OSP Kamionka	NIE	47 strażaków z czego: 25 uczestniczy w akcjach ratowniczo-gaśniczych	2 drużyny: młodzieżowa (12 druhów) dziecięca (8 druhów)

**ILOŚĆ WYJAZDÓW DO AKCJI RATOWNICZO – GAŚNICZYCH,
DZIAŁAŃ RATOWNICZYCH, SZKOLEŃ I ĆWICZEŃ
(OD 01.01.2025 R.– 31.10.2025 R.):**

OSP	AKCJE RATOWNICZO - GAŚNICZE (ilość)	WYDATKI
SMĘTOWO GR.	73	25.090,00 zł
LEŚNA JANIA	27	11.128,00 zł
KAMIONKA	14	8.060,00 zł
RAZEM	114	44.278,00 zł

ILOŚĆ STRAŻAKÓW PRZESZKOLONYCH DO KIEROWANIA RUCHEM:

L.P.	JEDNOSTKA	STRAŻACY PRZESZKOLENI DO KIEROWANIA RUCHEM
1.	OSP Smętowo Graniczne	0 strażaków
2.	OSP Leśna Jania	0 strażaków
3.	OSP Kamionka	3 strażaków

WYDATKI W 2025 ROKU:

L.P.	RODZAJ WYDATKU	WARTOŚĆ
1.	Ubezpieczenia strażaków i samochodów (OC)	4.680,00 zł
2.	Ekwiwalenty za udział w akcjach ratowniczo-gaśniczych	44.278,00 zł
3.	Wydatki na zakup materiałów i sprzętu	55.741,82 zł
4.	Naprawy sprzętu, przeglądy, bieżące remonty	52.566,64 zł
5.	Usługi	14.459,19 zł
6.	Umowy zlecenia: dwóch konserwatorów	8.153,49 zł
7.	Zakup energii (woda z hydrantów)	17.089,12 zł
8.	Usługi telekomunikacyjne	3.093,05 zł
9.	Badania lekarskie	4.330,00 zł

W roku 2025 jednostki OSP działające na terenie gminy Smętowo Graniczne otrzymały w wysokości **29.302,01 zł** dofinansowania z programu „**Pomorskie OSP**” w następujących kwotach:

- **OSP Smętowo Graniczne** – kwota łączna **9.200,01 zł** w tym: kwota dofinansowania **6.440,00 zł**, środki własne gminy w kwocie **2.760,01 zł** (zakupiony został aparat powietrzny z wyposażeniem szt. 1)



OCHOTNICZE STRAŻE POŻARNE

- **OSP Leśna Jania** – kwota łączna **10.796,00 zł** w tym: kwota dofinansowania **7.557,20 zł**, środki własne gminy w kwocie **3.238,80 zł** (zakupiony został wentylator oddymiający szt. 1, hełm strażacki szt. 2)
- **OSP Kamionka** – kwota łączna **9.306,00 zł** w tym: kwota dofinansowania **5.634,80 zł**, środki własne gminy w kwocie **3.671,20 zł** (zakupiono mundur ochronny specjalny szt. 2, hełm strażacki z latarką szt. 1, buty strażackie bojowe 1 kpl.)

Jednostki OSP należące do Krajowego Systemu Ratowniczo- Gaśniczego (KSRG) otrzymały także w roku 2025 asortyment przekazany przez terytorialne organy ochrony ludności w ramach zadań **Programu Ochrony Ludności i Obrony Cywilnej (OLiOC)**, w tym:

- **OSP Smętowo Graniczne** otrzymało:
 - hełmy strażackie 2 kpl.
 - szelki bezpieczeństwa 1 szt.
 - mundury specjalne bojowe 2 kpl.
 - apteczki plecakowe szt. 2
 - zestawy opatrunków 2 kpl.
 - wykrywacz wielogazowy szt. 1
 - kurtynę wodną szt. 1
 - kombinezony 6 kpl.

Łączna kwota asortymentu wyniosła **19.552,70 zł**.

- **OSP Leśna Jania** otrzymało:
 - czujniki bezruchu szt. 2
 - hełmy strażackie 4 kpl.
 - szelki bezpieczeństwa szt. 2
 - rękawice do ratownictwa technicznego 5 kpl.
 - mundury specjalne bojowe 6 kpl.
 - deska ortopedyczna szt. 1
 - apteczki plecakowe szt. 4
 - zestawy opatrunkowe 4 kpl.

Łączna kwota asortymentu wyniosła **37.301,00 zł**.





SPRAWY OBYWATELSKIE

Liczba wniosków o informację publiczną jaka wpłynęła do Wójta Gminy Smętowo Graniczne w 2025 roku to **85**, na wszystkie wnioski udzielono odpowiedzi, jednakże w jednym przypadku wydano decyzję o częściowej odmowie udzielenia informacji publicznej. Decyzja to została zaskarżona do **Samorządowego Kolegium Odwoławczego w Gdańsku**, które przekazało sprawę do ponownego rozpatrzenia. Na podstawie rozstrzygnięcia SKO udzielono informacji publicznej, która była zgodna z uzasadnieniem organu odwoławczego. Ponadto w stosunku do złożonych wniosków i udzielonych odpowiedzi wnioskodawcy nie złożyli skargi na bezczynność Wójta Gminy Smętowo Graniczne.

W 2025 roku wpłynęło **5** wniosków dotyczących potwierdzenia zeznań świadków w sprawie wykonywania pracy w gospodarstwie rolnym. Wszystkie wnioski zostały zrealizowane zgodnie z żądaniem wnioskodawców.

W 2025 roku Wójt Gminy nie otrzymała żadnej petycji do rozpatrzenia. Wpłynęło jedno pismo, które w swojej treści zawierało słowo „petycja”, jednakże po analizie merytorycznej stwierdzono, że przedmiotowe pismo nie jest petycją tylko zaproszeniem do wzięcia udziału w konkursie. Niniejsza informacja została przekierowana zgodnie z właściwością do podmiotu, który mógłby skorzystać ze złożonej oferty wzięcia udziału w konkursie.

W Urzędzie Gminy Smętowo Graniczne funkcjonuje punkt potwierdzający profil zaufany, który jest zestawem informacji identyfikujących i opisujących konkretną osobę. Stanowi narzędzie techniczno-prawne umożliwiające potwierdzenie podpisu składanego przez osobę w kontakcie z administracją publiczną za pośrednictwem podmiotów korzystających z usług profilu zaufanego.

W 2025 roku obsłużono **94** wnioski związane z potwierdzaniem lub unieważnianiem profilu zaufanego.

PROMOCJA GMINY

Gmina Smętowo Graniczne wyróżnia się jako jeden z najbardziej aktywnych samorządów w obszarze kultury i działań promocyjnych w powiecie starogardzkim. Jej dynamiczna działalność przejawia się w organizacji licznych wydarzeń, inicjatyw społecznych oraz przedsięwzięć plenerowych. Podejmowane działania są skierowane nie tylko do mieszkańców gminy, ale także do społeczności sąsiednich samorządów oraz wszystkich osób związanych z regionem Kociewia i jego tradycją.

W roku 2025 przeprowadzono **7** akcji promocyjnych z udziałem lokalnej społeczności, w tym:

□ **Happening uliczny z okazji Dnia Kobiet** - inicjatywa o charakterze

integracyjnym, polegająca na wyjściu pracowników Urzędu Gminy w przestrzeń publiczną i wręczaniu mieszkańcom symbolicznych tulipanów wraz z życzeniami. Elementem akcji była możliwość przekazywania życzeń kolejnym kobietom, co stworzyło symboliczny łańcuch wzajemnej życzliwości i podkreśliło wspólnotowy charakter wydarzenia.



- **Sołecka Akcja Porządkowa** - inicjatywa ogłoszona z okazji Międzynarodowego Dnia Ziemi, miała na celu aktywizację mieszkańców oraz zachęcenie lokalnych społeczności do wspólnych działań na rzecz poprawy czystości, estetyki i porządku w swoich miejscowościach. Pomysł ogłoszony w formie konkursu, sprzyjał integracji mieszkańców oraz budowaniu odpowiedzialności za wspólną przestrzeń publiczną. Działanie to stanowiło element szerszej polityki gminy ukierunkowanej na wzmocnienie kapitału społecznego, integrację mieszkańców oraz promocję postaw proekologicznych.

- **II Smętowski Jarmark Wielkanocny** to wydarzenie o charakterze kulturalno-integracyjnym, które odbyło się w okresie przedświątecznym przy Kościele pw. Ciała i Krwi Pańskiej w Smętowie Granicznym. Jarmark zgromadził mieszkańców oraz lokalnych wystawców, którzy zaprezentowali rękodzieło, dekoracje świąteczne, wyroby regionalne oraz ofertę Kół Gospodyń Wiejskich. To wydarzenie sprzyja integracji społeczności, promocji lokalnej przedsiębiorczości i tradycji wielkanocnych, a także budowaniu świątecznej atmosfery w przestrzeni publicznej gminy.



- **Gmina Aktywnych Kobiet. Kobieta w harmonii: zdrowa, piękna, silna.**

To wydarzenie edukacyjno-profilaktyczne zorganizowane w ramach akcji „Różowy Październik” miało na celu promocję profilaktyki raka piersi oraz zwiększenie świadomości zdrowotnej wśród kobiet. Program obejmował wystąpienia oraz liczne warsztaty dotyczące radzenia sobie ze stresem (w tym warsztat stymulacji nerwu błędnego), wpływu emocji na zdrowie, a także praktyczne zajęcia z zakresu pielęgnacji skóry i makijażu. Integralną częścią wydarzenia była strefa promocji kobiecych biznesów.



PROMOCJA GMINY

- **Happening uliczny z okazji Mikołajek** – coroczna inicjatywa o charakterze integracyjnym, polegająca na spotkaniu mieszkańców z Mikołajem w przestrzeni publicznej oraz rozdawaniu słodkich upominków. Wydarzenie stało się lokalną tradycją, sprzyjającą wspólnemu wykonywaniu pamiątkowych zdjęć i budowaniu świątecznej atmosfery wśród mieszkańców.
- **Świąteczny kiermasz rękodzieła** - nowa inicjatywa o charakterze promocyjno-integracyjnym, zrealizowana we współpracy z Warsztatami Terapii Zajęciowej w Lalkowach oraz Środowiskowym Domem Samopomocy „Tęcza” w Lalkowach. W trakcie kiermaszu mieszkańcy mieli okazję zakupić świąteczne ozdoby wykonane przez osoby z niepełnosprawnościami, wspierając tym samym działalność lokalnych ośrodków oraz pielęgnując tradycje świąteczne w gminie.
- **Spot promocyjny z okazji Świąt Bożego Narodzenia** – film promujący tradycje oraz wartości związane z dorobkiem religijno-kulturowym, a także promujący gminę poprzez prezentację jej miejsc, mieszkańców i zwyczajów.



Gmina Smętowo Graniczne wzięła udział w dożynkach na poziomie powiatowym i wojewódzkim, prezentując dorobek oraz tradycje lokalnej społeczności.

W imieniu gminy wystąpiło **Koło Gospodyń Wiejskich z Kopytkowa**, które zaprezentowało samorząd z tradycyjnym wieńcem dożynkowym. W ten sposób podkreślono rolniczy charakter regionu oraz dbałość o pielęgnowanie dziedzictwa kulturowego.

Gmina Smętowo Graniczne, we współpracy ze **Stowarzyszeniem Przyjaciół Osób Niepełnosprawnych i Potrzebujących Wsparcia Lalkowy**, organizuje Spotkanie Wigilijne dla osób starszych i samotnych. W 2025 roku w wydarzeniu wzięło udział blisko **200** osób potrzebujących wsparcia.



PROMOCJA I BIEŻĄCA KOMUNIKACJA

Promocja Gminy Smętowo Graniczne jest istotnym źródłem informacji dla mieszkańców. Aby zapewnić sprawny przepływ informacji oraz prezentować efekty realizowanych działań, Urząd Gminy prowadzi oficjalną stronę internetową pod adresem www.smetowograniczne.pl oraz profil na Facebooku.

Bieżące komunikaty prasowe są również publikowane w tygodniku „**Więści z Kociewia**” w ramach umowy o współpracy medialnej.

Mieszkańcy, którzy wyrazili taką wolę, otrzymują powiadomienia SMS dotyczące aktualnych wydarzeń i istotnych informacji na wskazany numer telefonu.

WSPÓŁPRACA

Działania promocyjne Gminy Smętowo Graniczne opierają się na stałej współpracy z sektorem pozarządowym oraz lokalnymi instytucjami, takimi jak Gminny Ośrodek Kultury, Sportu i Rekreacji, Gminna Biblioteka Publiczna, Gminny Ośrodek Pomocy Społecznej, Środowiskowy Dom Samopomocy „Tęcza”, a także z organizacjami, których gmina jest członkiem, m.in. LOT Kociewie oraz LGD „Chata Kociewia”.

Niezmiennie od 2015 roku hasłem promocyjnym gminy pozostaje: „**Smętowo – wspólnie tworzymy to miejsce!**”.



Gmina Smętowo Graniczne
wspólnie tworzymy to miejsce!

PRZEDSIĘBIORCY

W 2025 roku zarejestrowano w gminie **9** nowych przedsiębiorców (osoby fizyczne prowadzące działalność gospodarczą). Najczęściej przedmiotem działalności tychże przedsiębiorstw było wykonywanie instalacji wodno-kanalizacyjnych, ciepłych i klimatyzacyjnych.

W 2025 roku wyrejestrowano **11** przedsiębiorców, w tym **11** osób fizycznych prowadzących działalność gospodarczą. Najczęściej przedmiotami działalności wyrejestrowanych podmiotów były specjalistyczne roboty budowlane oraz transport drogowy towarów.

Na początku 2025 roku funkcjonowało na terenie gminy **155** przedsiębiorców, natomiast na koniec 2025 roku **164** przedsiębiorców.

Wskaźnik zatrudnienia w 2025 roku wynosił **95%**. Liczba osób bezrobotnych zarejestrowanych w Powiatowym Urzędzie Pracy w Starogardzie Gd. na dzień 01.01.2025 r. wynosiła **138** osób, w tym **84** kobiet, a na koniec roku 2025 – **141** osób, w tym **73** kobiety.

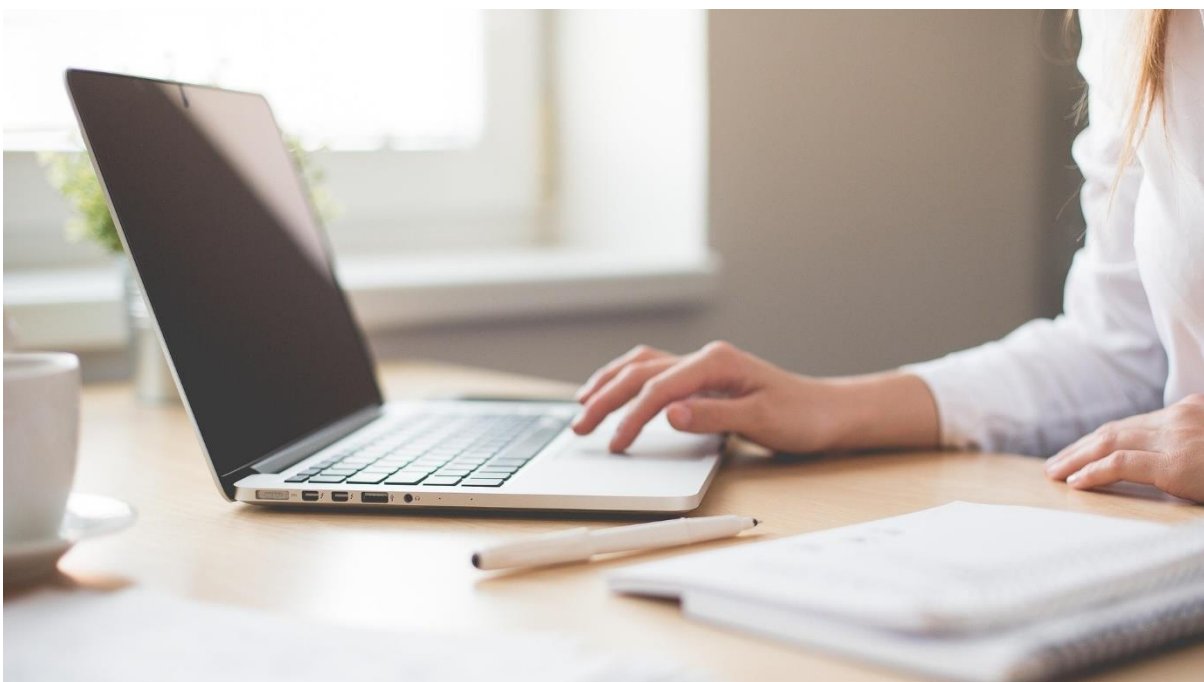

KWALIFIKACJA WOJSKOWA

Kwalifikacja wojskowa polega na wprowadzeniu danych do ewidencji wojskowej oraz określenie zdolności fizycznej i psychicznej do pełnienia służby wojskowej osób podlegających obowiązkowi stawienia się do kwalifikacji oraz tych, które zgłosiły się w trybie ochotniczym do pełnienia służby wojskowej, a mają ukończony 18 rok życia. Za przeprowadzenie kwalifikacji wojskowej na terenie powiatu odpowiada starosta.

Do kwalifikacji wojskowej są obowiązani stawić się w określonym terminie i miejscu mężczyźni, którzy w danym roku kalendarzowym kończą **19** lat. Ponadto obowiązkowi stawienia się do kwalifikacji wojskowej podlegają kobiety posiadające kwalifikacje przydatne do służby wojskowej oraz kobiety pobierające naukę w celu uzyskania tych

kwalifikacji. Obowiązek stawiennictwa trwa do końca roku kalendarzowego, w którym osoba objęta tym obowiązkiem kończy **60** lat życia. Osoby po kwalifikacji wojskowej zostają automatycznie przenoszone do rezerwy mobilizacyjnej. Za odmowę stawiennictwa bez uzasadnionej przyczyny grozi kara grzywny albo ograniczenia wolności, możliwe jest też przymusowe doprowadzenie przez policję.

W 2025 roku obowiązkowej kwalifikacji wojskowej podlegało w naszej gminie **19** mężczyzn z rocznika 2006. Liczba osób z roczników starszych, które powinny stawić się do kwalifikacji wojskowej wyniosła **12**. Wezwano również **1** kobietę w związku z podjętym przez nią kierunkiem studiów objętym obowiązkiem odbycia kwalifikacji wojskowej.

